Контрольный экземпляр

Массе а мехкий пролетареш, вІашагІкхета!

СЕРДАЛО

СОВЕТСКИ СОЮЗА КОММУНИСТИЧЕСКИ ПАРТЕ НОХЧ-ГІАЛГІАЙ ОБКОМА,
НОХЧ-ГІАЛГІАЙ АССР ЛАКХЕХЬАРЧА СОВЕТЕИ МИНИСТРИЙ СОВЕТЕИ ОРГАН

«СВЕТ» Орган Чечено-Ингушского обкома КПСС, Верховного Совета и Совета Министров ЧИАССР

Газет арадувл 1923 шера денз ★ ЕРА, 24 АВГУСТ, 1989 ШУ. ★ № 101 (7759). ★ Мах 3 кеп.

Яхьа дневник

Лаьрхlар кхоачашду

Шоаш арахеца продукци тІа-тІа дикагІа хилийтара, цун ассортимент шеръяра тІагІертта къовсам лоаттабеча Грозненски кога гІирс беча фабрика болхлоша доккхий декхараш тІанйцад пятилетка диълагІча шера. Чакхбоалаш латт бархІ бутт. Долче, мишта кхоачашду цар шоаш денна дош? Укх шера хьалхарча ворхІ бетта даьхача производственни хьокхамашка хьежача гуш да цар шоаш тІанйца декхараш толамца кхоачаши тІехкхоачаши делга. Кога гІирс арахецара ворхІ бетта задани 102,4 процент кхоачаш а яь, планагІа лаьрхІачул совгІа фабрика коллективо арахйцаб 32900 пар кога гІирс. Цу юкъа пачхьалкхен планал тІех арахйцад цо 351 эзар сома маьха халкъа эшатовараш.

Экономически реформа хьалашка къахьега фабрика обувщикаша беттагара беттага дикагІа хулийт шоай технико-экономически хьокхамаш а. ДІабахача ворхІ бетта планагІа паччахьалкхенна бе безаш хинна пайда 372 эзар сома маьха болча, цар баьр цхьа миллионн 50 эзари сом мах болаш ба. Из хул планал тІех 678 эзар сома маьха. Къахьегама овсарле лакхъяра паччахьалкхен план 14,2 процент тІехкхоачашъяьл фабрика коллективо.

Къаьстта дика къа а хьегаш, башха-дика производственни толамаш доаха обувщикаш кІезига бац фабрике. Царех ба тІехдика производствен н и к а ш лоархІаш бола мастераш Азнева Лейса, Немирская Зинаида, Абастов Ваха, Курбанов Султан, кхы дуккха бараш а.

Деша дай бац

Республике бахача наха эша цІенош хьалдара йолча гІишлон организацеех эггара йокхкхагІеи лоархІамегІен ярех цаІ я «Ченчингушстрой» гІишлон-монтажни производственни объединенена чуйоагІача домостроительни комбината (ДСК) коллектив. Доккхий декхараш тІанйцадар цо укх шера план ханал хьалха кхоачашъяра. Чакхбаьннача ворхІ бетта баьча балха итогаша хьахьокхачох цо тІанйца декхараш шоаш тІанйцача бесса наьхата тІа дисад. Уж кхоачаш ца дарал совгІа, комбината болхлой таьнна лоаргхІабац паччахьалкхен планах а. ГеноподрядагІа гІишлон-монтажни балхаш дара ворхІ бетта задани 69 процент мара кхоачашъяьяц цар. Цу хьокхама даькъе тІадиса паччахьалкхен декхараш ши миллиони 653 эзари сома маьха да. ХІаьта шоай низаца цар кхоачаш ца деш дисад цхьа миллиони 392 эзари сома маьха гІишлон-монтажни балхаш.

ЧІоагІа эсала да укх шера ДСК коллектива деррига технико-экономически хьокхамаш а. Къахьегама овсарле лакхъяра ворхІ бетта план 69 процент мара кхоачашъяьяц цо. ГІишлон - монтажни балхаш дарга дІабода мах цу юкъа планагІа лаьрхІачул цхьа миллиони 210 эзар дуккхагІа хиннаб.

Хьайбаш меца дусаргдац

Шерагара шу массаза доал хьайбай продукци дуккхагІа йоаккхаш хьайоагІа Грозненски района «Юбилейный» яха совхоз. Цхьа бутт, квартал дІаяхийтаяц цо паччахьалкхенна шура, дулх дІадалара планаш тІехкхоачашца еш. Масала, ах шера план 370 тонн йолаш, 395 тонн шура дІаелар цу совхоза къахьегамхоша, хІаьта дулх лийрхІар 30 тонн долаш — 40 тонн.

Тоъал дуккхагІа я хІара Іаттагара йоаккха шура а. МалагІаш да ишта толаме къахьега новкъостал ду гІулакхаш. Сога хаьттача беркате къахьега цар аьттув боалийташ дар да, керттерча даькъе совхоза кулгалхоша, специалисташа, болхлоша хьайбашта шортта гІожен, мошен, концентрированни доакъараш хургдола гІулакхаш вІашгІехьдоахаш хилар.

Арендагіа къахьегаш ба доакъар Іалайдеш бола болхлой. Уж юкъебоагІача мехотряда кулгалдеш ва Ибиев Идрис. Цун механизаторааша Іана лаьрхІа дар кийчдарал совгІа, детташи чуоттадаь дулха кхоабаши долча доахана хадданза моша доакъар лоаттаду.

— Доакъар кийчдара балхаш ший ханнахьа чакхдахара тІахьожам лоаттабу тха специалисташа, — йоах совхоза директора Магомадов Хьамид. — Доакъар дика, маэшша ца хилча паччахьалкхенга хьайбай продукташ йожара планаш тІанйца декхараши кхоачашдарах дувца а дезац.

Интенсивни технологех хьалкхеярах геттара дика хьийкъай укх шера доакъара дІайийна хинна культураш. Цу гІулакхо вІашгІехьдалийтад хІанзле 500 тонн йол кийчъе. Укх деношка 200 гектара тІа силоса кхеяь хьажкІаш хьакха йолаяьй совхозе. Из тайпа доакъар планагІа 2600 тонн Іалашде дезаш да. ХІанз хІара гектара гІара боаллача хьувкъамо хьахьокх, силос 4500 тоннал кІезигагІа йоаназ кийчъе вІашгІехьдаргдолга.

Доакъар лоаттадераштеи хьайбаш леладераштеи юкъе цхьа барт ба. Доакъар шортта хиларга хьежка мара шура а дулх а дукха хургдоацила дика кхетаду цар. Цудухьа шоаш доакъарца Іалашбечарна раьза ба ухказара хьайбаш леладераш.

Доакъар Іалашдеш боахкачарех цхьа саг вац балха норма кхоачаш ца еш. Царна юкъе яьржача яхье хьалха боагІа комбайнашца силоса хьажкІаш хьокхаш боахка механизатораш Э. Хатаев, С. Абдулкеримов, силоса кІоага доал деш бола болхлой В. Умхаев, Б. Ибрагимов ишшта кІоага чу силос Іотоіаеш воалла бульдозерист Даудрих Николай.

М. ЧАХКИЕВ.

СУРТА ТІА: «Юбилейный» совхозе силоса хьажкІаш чуэцаш я.

С. СЕРГЕЕВА сурт.

Беркате хьувкъам

Ди делкъенга лесташ дар со Назрановски района «Экажевский» совхоза конторе кхаьчача хана. Специалистах саг вацар чухьа. Со ара латташ цхьа ха яьлча хьакхьчар совхоза директор Галаев Яхьъя. Из волча кабинете долаш аз даьча хаттараша жоп луш цо аьлар:

— Укх шера 600 гектара тІа «Волжанка» яхача сортах коартолаш кхейир боахаме. Интенсивни технологех, агротехнически дикагІча хана дІайийр оаха уж. Ишшта дика доал дарах, хІанз чу ма эцца хьувкъам хьахиннаб тха. Керттердар да, ха а ца йоаеш из сихха, юхе хІама ца юташ чубар. Ишшта лоархІ оаха.

— Докхачаха кхай тІа массехк агрегат йоал коартолаш хьаоахкаш. Дукха болхлой боахк цар хьахоарцаяьраш хьалохьаеш. Уж ба Угурчиев Гамархана кулгалдеча бригадера болхлой. БІаь гектара тІа коартолаш чуэца езаш я бригада. Шоай днйнахьара нормаш тІехкхоачашъераш а ба укхаза. Масала, Гагиева Люба, Толдиева Фатима, Сакалова Хьава, ишшта кхыбараш.

Кхай тІа цар-баьча балхара хьож тхо. Ховш а цаховша цар хьа ца эцаш йита коартолий цхьа бурилг корайнзар тхона.

Цахаддаш хьатІаух кхай тІа автомашинаш. Коартолаш тІаетта яьлча совхоза керттерча хьатта дІаух уж. Тараза тІа эзачул тІехьагІа, царех цхьаяраш цигара Грозненрча «Грозплодоовощторге» дІаух. Юкъера лаьрхІача хІара дийнахьа цига дІахьу 150 тонн коартолаш. Совхозе йисачарех цхьаяраш дІаоттаю фуна лаьрхІа.

— Бригадаша, звеноша тхо раьза долаш хьувкъаяьй коартолаш, — йоах совхоза керттерча агронома Яндиев Халата. — ХІара гектара тІара юкъера лаьрхІача 14 тонн йоал, шера план 12,5 тонн йолаш. Еррига оаха чуенараш 1,5 эзар тоннага дІакхоачаш хургьа хІанзле.

Ч. МАГОМЕДОВ.

КЪАМАН ДЕШАХ ЙОЛЧА КПСС ПЛАТФОРМА ПРОЕКТ ЮВЦАШ

Оаха къоабалъю

Тха коллективо дег тІара къоабалъю «ХІанзарча хьалашкара парте къаман политика» хьакъехьара КПСС платформа проект. Цу тІа белгалдаьккхача тайпара, къаман дош Советски Союзе укх тІехьарча хана геттара ира латт. Цунна тешал ду НКАО, Ферганеи областе, Абхазски АССР-е, кхыча моттигашка тІехьара хиннача событеша. Цига нах хьахьебераш, къамашта, тайп-тайпарча халкъашта юкъе цІур бехкараш ба перестройкага низ белача, из дІахо дІаяхача шоай доал довра кхераш, хІанзалца леладаь бІеха гІулакхаш леладе аьттув хургбоацилга кхетадеш бола экстремисташ, авантюристаш, кхычар хьакъ даа Іема бюрократаш. Кхетаде йиш йолаш хІама дий, шо кхыча къамех нах да, цудухьа тха республикера дІадаха деза яхилга? Сона ховш долчох. Советий Мехка таханарча дийнахьа цхьаккха территори яц бе-беча къамех бола нах цхьана да бахашн къа ца хьегаеш, Ишшта да тха ферма коллективе а. Эрсаша, нохчаша, гІалгІаша, украинцаша, эрмалоша — цхьа барт болаш ду оаха хьа мел дер. Цудухьа толамаш а доах. Масала, паччахьалкхенга шура йохкара ах шера план 830 тонн йолаш, оаха 979,7 тонн ехкар, хІаьта дулх лийрхІачул 36,8 тонн дукхагІа долаш— 186,8 тонн. Дийнахьеи буся хІара кхоабача Іаттагара 1,2 килограмм дукхагІа шура йоаккх соахка укх хана хинначул.

«Барт болча — беркат сон», оал. Вай мехка къамашта юкъе барт чІоагІбарах тийша хургда перестройка гІулакхаш, СССР экономика чІоагІъяр, долче, наьха хьал-таро тоаяр. Цунна тІабахийтаб Коммунистически парте берригга теркам. Тешал — халкъашта юкъера барт чІоагІбара хьакъехьара КПСС платформа проект.

М. АЛБАКОВА, Сунженски района «Победа» колхоза доярка.

Дег тІара хьаллоац

Саг ше ва шиъ ираза да. Е дукха безача балхо, е доахача толамаша тоам бу сага. Е бартбола, наха накъабаргбола дезал кхебеш хилча иразе хул цун вахар.

Вайнаха дукха моттигаш ниЙслу дьяна-нанна товра дар духьа, шийна ца еза саг йоалаеш а цавезачунга маьре йодаш а. Ишшта вІашагІкхийттача дезала барт цхьанкхетац. Шоайла дукхабезаш бар эрсий йоІ Тамарен гІалгІай зІамига саг Хьамиди. БІайхача безамо вІашагІтехар цар вахара наькъаш. Гьянарча Псковера гІалгІай дезала юкъе яха ера Тамара 1963 шера. Дукха шераш- да Дзангиевгіар Тамарен Хьамиди цхьана баха.

Цар хьалкхеваьв кховолІ — Рашиди, Муслими, Мустафан. Вахаре шоай моттигаш кораяьй царна. ВоккхагІволча воІо Рашидо зІамига волаш лийрхІар кхоачашхилар. Из Приморски крае эпсар волаш эскаре тІулакх деш ва. Из шиЙ дезалца вах цига. ЗІамагІбола Муслими Мустафан шоферагІа болх беш, шоай даьца — наьнаца ба бахаш. Тамарен Хьамиди массадолча шерашка уж хьаьнала къахьегаш болча коллективашка сий деш ба. Тамара Сунженски быта цІагІа швея-мотористка я. Хьамид колхозе механик ва.

Цу тайпара интернациональни дезал хила йиш яц, нагахьа санна къамаш шоайла хийра доале, вІаши чугІерте, царна юкъе машар ца хуле. Цу тайпара пйрча хІамаш ца хчлийтара тІаерзаяь я укх деношка араяьнна «ХІанзарча хьалашкара парте къаман политика» яха проект. КІоарга а вай общественни вахара еррига оагІонаш чулоацаш а документ да из. Цудухьа аз дега тІара хьаллоац из.

Л. ТУМГОЕВА, Сунженски района № 3 йолча школа хьехархо.

Парторганизацешка —отчеташ хоржамаш

КОММУНИСТ ДЕКХАРИЙЛА ВА...

Ши шу хьалха йолаелар Грозненски швейни объединене коллектив йиззача хозрасчета хьалашка болх бе. ЙохьанЦа хала дар: объединене цхаши филиалаш тишъеннача е лаьрххІа царна хьалъяь йоацача помещенешка дІанийсъяь яр, кхыметтел ремонт а ший ханнахьа еш яцар цига, овсаре болх беш йола керда оборудовани дІаоттае моттиг яцар, лерттІа вІаштІехьдаьхадацар наха эша къахьегама хьалаш, болхлой алапеш лоха дар. Договоргіа потребителашта йоагІа продукци хан-хаиахьа ца лоаттаярах духха штрафаш текхар объединене.

Цу халонех кІалхарбовлара объединене къахьегамхоша лаьрхІар изделеш дукхагІа арахеца, цар ассортимент шерье, кердаякхха. Из деррига даь даьлар, цунах хьахиннар а холуш хилар. 1988 шера программа кхоачашъяь ца Іеш, планал совгІа дикка духа продукци ара а хийцар, маьхала а яьккхар коллективо. Лакхделар къахьегамхой алапеш, эшшача дІадахийта йиш йолаш ахча хьаІайра объединене а хІара производственни участке а.

Кердача экономически реформа наькъагІа болх барга яьннача объединене коллективана карагІдаьннача толамашта ондда дакъа юкъедиъхьад раскройнии вышивальнии цехий коллективаша. Планаш тІехкхоачашъю, кхою средстваш, материалаш, тоадаьд къахьегама хьалаш.

Цу дерригнех а кхыдолча дешаех а дийпар самардийнахьа укхаза хиннача цехови парторганизаце отчетно-хоржама собране. Доклад йир парторганизаце секретара Н. Степановас.

Парторганизаце верригаш а 22 коммунист ва, царех 20 саг юкъарчал доаццаш производстве къахьегаш ва, уж балха лоархІамеча участкашка дІанийсбаь ба. Царех дукхагІбараш овсаре къахьегаш, общественни балха юкъе хьинаре дакъа лоацаш, шоашкара дика гІулакхаш гойташ, парте боацараша балха тІехь хьокхам луш хьабоагІа.

Ховш да, хозрасчетага яьннача коллективо болх овсарегІа а дикагІа а бе безизлга, хІаьта цун хІара член сакхетам лакха болаш, гІулакхах кхеташ, цІена къахьегаш хила везилга а. Цудухьа собране теркам тІабахийта дийцар коммуниста дехкарех, коллективерча цун моттигах, перестройкана юкъе ю хьоча даькъах, цун позицех.

Цунца цхьана белгалдаьхар балха тІехь нийслуш дола кхоачамбоацараш. Масала, къахьегама дисциплина телхаярах, бахьан доацаш балха тІерабувларах цІенхаштта бехктохкаме эзар резакаш Ж. Арсамерзоеви Г. Дурневичн.

ДІаьхдаьи балха кІоаргга анализ еши деце а, коллектива балхацара тайп-тайпара дешаш чулоацаш, парторганизаце дехкараш белгалдоахаш дар собране хиннараша даь къамаьлаш.

— Болх беча хана кІезига яь а брак йича, из дош геттара айду вай, бакъда, из брак хургйоацаш де дезачоа цхьаккха оаршгІвалац, профилактика кІезига ю, наха юкъе лерттІа кхетама болх бац. Цу дешашка эггара хьалха хьажа дезараш вай— коммунисташ мадий — аьлар рассекальщика И. Умаева.

Мастера Т. Фроловас аьлар, бІарча хьанйцача коллективо план кхоачашъю, ше хьадер дика а брак йоацаш а де гІерт, болх беш я къахьегама коллектива совет, халкъа тІахьожама посташ, ОТК, общественни организацей кхыйола звеньяш, хІаьта а, докладчика белгалдаьккха махиллара, брак, къахьегама дисциплина телхаелга, кхыметтел лечкъораш а цІенденна дІадоалаш дац. Уж а кхыдола а кхоачамбоацараш дІадахара дукхагІа уйла тІаерзае еза цехе болх беча коммунисташа, еррига парторганизаце.

Собране ишшта къамаьлаш дир коммунисташа Р. Соловьевас, Т. Селегененкос, объединене парткома секретара А. Гаряева, парте Ленински райкома инструктора Г. Рубана, кхычар. Докладчика хьоахадаиза дисача цхьадолча дешашта теркам тІа а бохийташ, партийни организацена хьалхашка латта декхараш кхоачашдара, перестройка дІадехарашка хьежжа цун болх тоабара наькъаш белгалдаьхар цар.

Цхьабакъда цеха партийни организаце, хІара коммуниста теркама юкъмоттиге даим латта деза цхьадола дешаш кІезига дийцар собране. Докладчика а пренешка къамаьлаш дьяраша а талмастта хьоахадир коллективе беча идейно-кхетама балхах дола дешаш, политически экономическин дешарах, къамашта юкъерча ГІулакхий хьакъехьарча парте хІанзарча политиках, из керДаякхкхарах, политически реформах, Советашка хулаш шаш.

Латтача хувцамех дола деКоммунисташа коллективо беча балхацара кхоачамбоацараш чІоагІга критика еш дувцар, цхьабакъда, объединене, цун парткома адресагІа критика кІезига яр.

Шин цехера коммунисташ вІашагІтохарах партийни организаце состав йоккхагІа хинна, цудухьа хІанз укхаза партбюро хержар, цун секретаралла юха а Н. П. Степанова хержар.

С. КОТИЕВ.

Оарц дала!

Кий яьккха мара

Доакъар Іалашделга во лел «Грозненский» совхоза № 1 йолча отделене. Масала, 19 августе, доакъар кийчдара боккха аьттув хиннача дийнахьа, укхаза кІоага чу еллар 128 тонн силос мара ящар.

Хьажкіаш хьокха кхо комбайн араяьккхаяр кхай тІа. Бакъда, уж ерригаш а дукха ха ялале ехар. Болх ца беш сайдар автомашинаш а.

Дега чІоагІа воацача сага бІаргех хий даргдолаш дар хьажкІий кха. Юкъ-юкъе дагІа гІадамаш ца лаьрхІача, ерригаш а йоархІаш яр хьагуш хиннараш. ВІалла хьажкІаш ящар кха йисте.

Фу дем хиннав-те бІаьстиЙ а аххан юххье а совхоза керттера агроном Ш. Мицаев? Хьагучох, тІахьожам лоаттабаьбац цо хьажкІаш дІаюзи хиннача механизатораша, хІаьта уж хьатІа ца йоалаш йисача, керда ги дІадера сагота хиннавац. Цудухьа «курача хьажкІаша» когаметта... баІаш хьалихебаьб совхозе.

Хилар со доакъар озача моттиге а, нагахьа санна цох ишшта ала йиш яле. Геттара «харцлувш» дар тараз. Цхьан моттиге саца тигацар цун гІоарилго. Дале а, загал санна цунна йисте хайна вагІар цхьа къонах.

Тараз харцлувш хиларах аз шийга ала, бІарга ногІар тоханзар цо, согахьа хьахьажа а вашанзар.

— Аз сай дьь цІагІара денад мотт хьона ер, — аьлар цо. — Хьакимаша сайга яхар дича ваьннавеций со?

Цу къонахчун цІи йовза гІертар со.

— Фу де воалл хьо са цІерах? — раьза хиланзар из. — Из аз дІаьлча тоалургда моттий хьона ер тараз?

Беча балхага хьежжа да-кх совхоза гІулакхаш. Ахка чакхдоалаш латт, хІаьта укхаза, план 22 центнер йолаш, хІара бежана лаьрхІа 10,8 центнер доакъара единица мара Іалашъяьяц. Силос эшачох ах мара яц, кхоачамбоацараш да йол а ча а кийчдеча.

Дукха ха йоаццаш, республика агропромкомбината кулгалхоша цІенхаштта бежк баьб совхоза директора доакъар Іалашдеча цо мелал гойтар бахьан долаш. Хьагучох, лергах а кхийттабац Х. Алхановна из бежк.

М. ГАДАЕВ.

ПРОЕКТ

Российски Советски Федеративни Социалистически Республика Закон

РСФСР ХАЛКЪА ДЕПУТАТАШ ХАРЖАРАХ

I. Юкъара положенеш

Статья 1. РСФСР халкъа депутаташ харжара лардаш.

РСФСР халкъа депутаташ хоржилга чакхдоаккх цхьанмандатни территориальни а къаман - территориальни а хоржамий округашка гІолла массане дакъа лоацача, цхьатарраррча духхьаларчеи харжара бокъон кІийлен тІа, къайлагІа кхаж а тоссаш.

Статья 2. Массане дакъа а лоацаш кхаж тассар.

РСФСР халкъа депутаташ харжар массане дакъа лоацаш да: харжа а хержа хила а бокъо я 18 шу даьннача РСФСР гражданий.

Хьаваьннача моттигаца, социальни а вахара тарон а хьалаца, цІена бесаца а къаманца а, маІа е нхал хиларца, бувца мотт моллагІа хиларца, ди лелабарца е ца лелабарца, хІанз шоаш бахача моттиге яьккхача ханаца, бу болх моллагІа хиларца дувзаденна цхьанна тайпара духхьалара е кхыча бесса доазув оттаде йиш яц РСФСР гражданий хоржамий бокъонна.

Хоржамашка дакъа лацар психически дамогаш болчар а судо хьаькъала чура баьнна лаьрхІараша а, лийца чубоахкараша, хІаьта суда решенегІа низагІа дарба де бахийтараша.

Статья 3. Хоржамаш дара цхьатарра йола бокъо.

РСФСР халкъа депутаташ харжар цхьатарра бокъо йолаш да: хІара хоржама округе гІолла цхьа голос я харжархочун, хоржамашка цхьатаррарча бокъонегІа дакъа лоацхаржоша.

Кхалнаьха а маІача наьха а цхьатарра хоржамий бокъонаш я.

Берригача гражданашца цхьана хоржамий бокъонаш йолаш ба тІема гІулакх дераш.

Статья 4. Духхьалара хоржамаш де бокъо хилар.

РСФСР халкъа депутаташ харжар духхьалара да: халкъа депутаташ гражданаша хоржамаш юкъарчал доацаш.

Статья 5. КъайлагІа кхаж тассар.

РСФСР халкъа депутаташ хоржача кхаж къайлагІа тосс: кхаж тоссарий лоІама тІахьожам лоаттабелга дехк.

Статья 6. Кхыча союзни республикай гражданий хоржамий бокъонаш.

Кхыча союзни республикай гражданий РСФСР территоре тІа РСФСР гражданий санна бокъо я хоржамашта юкъе дакъа лаца а РСФСР халкъа депутаталла хержа хила а.

Статья 7. Хоржамий комиссеша хоржамаш дар.

РСФСР халкъа депутаташ харжар Іалашду хоржамий комиссеша, уж вІашагІъехк къахьегама коллективаш, общественни организацей, харжархой бахаш болча моттигашкарча а тІема доакъошка тІема гІулакх дерий а собраней викалех.

Статья 8. РСФСР халкъа депутатий хоржамаш кийчдечен уж чакхдоахачеи гласность хилар.

РСФСР халкъа депутатий хоржамаш хоржамий комиссеша, къахьегама коллективаша, общественни организацеша кийч а ду, чакх а доах гуччахьеи гласность йолаш.

Хоржамий комиссеша хоам бу гражданашка шоай балхах, хоржамий округаш вІашагІйохкарах, хоржамий комиссей составах, уж йолча моттигах, цар болх беча ханах, харжархой спискаех. Хоржамий комиссеша гражданашка дІайовзийт депутаталла кандидаташта регистраци яра итогаш, регистраци яьча кандидатий биографически даннеш, хІара кандидата тІехьа кхаж тассара результаташ хоржамий итогаш.

Хоржамий комиссей заседанешка, цу даькъе депутаталла кандидаташта регистраци еча, кхаж тоссилга дІадоладалехьа хоржамий яьшкашта пломбаш оттаеча е цхьа белгало яь уж дІакъовлача, хоржама участке кхаж тессараш дагарбеча, округе гІолла хоржамий результаташ миштад хьожача а хоржамий юкъара итогаш еча а хила бокъо йолаш ба къахьегама коллективаш, общественни организацей, харжархой бахаш болча моттигашкарча а тІема доакъошка тІема гІулакх дерий а собраней, округ хоржамий комиссей, паччахьалкхен Іаьдала органий викалаш, доверенни бола нах, хІаьта ништта кепайоазон, телевидене, радио викалаш. Лакхе белгалбаьча викалий полномочешта тешал деш доагІдоагІа документаш е къахьегама коллектива, харжархой бахача моттигашка а тІема доакъошка тІема гІулакх дерий а собраней решенеш хила еза. Хоржамаш хулача дийнахьа кхаж тоссача помещенешка е хоржамий комиссей заседанешка викалаш хила ловш хиларах хоам бе боагІа йоагІ-йоагІача хоржамий комиссешка, хоржамаш хилалехьа шин денал тІехь а ца беш. Белгалбаь викалаш хоржамий комиссей балха юкъелелхилга дехк.

Хоржамий комиссеша, паччахьалкхен а общественни а органаш, къахьегама коллективаша хоржамашта кийчо ярцен уж чакхдахарцен ювзаенна материалаш тел массови информаце средствашта.

Статья 9. РСФСР халкъа депутаташ харжара кийчо ечен из чакхдоаккхачен гражданаша, къахьегама коллективаша, общественни организацеша лоаца дакъа.

Къахьегама коллективашка, общественни организацешка, дийнахьа дешар хьехача юкъера лаьрхІача а лакхерча а дешара заведеней дешархойн студентийн коллективашка, харжархой бахаш болчеи бІухой тІема доакъошкеи хулача собранешка, хоржамашта хьалхарча окружной собранешка санна, юкъарчал доацаш РСФСР гражданаша дакъа лоац РСФСР халкъа депутаташ харжара кийчо ечеи из чакхдоаккхачеи.

РСФСР халкъа депутаташ харжара кийчо ечеи хоржамаш чакхдоахачеи хоржамий комиссешкарча шоай викалашка гІолла санна а, юкъарчал доацаш а дакъа лоац къахьегама коллективашеи общественни организацешеи.

Статья 10. РСФСР халкъа депутаталла кандидаташ оттабара бокъо.

РСФСР халкъа депутаталла кандидаташ оттабе бокъо йолаш я къахьегама коллективаш, общественни организацеш, дийнахьа дешар хьехача юкъерча лаьрхІача а лакхерча а дешара заведеней дешархойн студентийн коллективаш, харжархой бахаш болчеи бІухой тІема доакъошкеи хула собранеш.

Статья 11. РСФСР халкъа депутаташта харжархоша тела наказаш.

Харжархоша шоай депутаташта наказаш тел.

Наказаш телара, царна обобщени яра, царга хьажара, уж кхоачашделга вІашТІехьдаккхара порядок отгаю ССР а РСФСР а законаша.

Статья 12. РСФСР халкъа депутата статус должностной гІулакхаца вІашкайоагІаш ца хиларах.

РСФСР Министрий Советана чубоагІа, РСФСР Министрий Совета Председателагара а автономни республикай Министрий Советий Председателашкара а дІаикхача, РСФСР ведомстваий кулгалхой, РСФСР Лакхехьарча Суда Председатель а членаш а, РСФСР Керттера паччахьалкхен арбитр а паччахьалкхен арбитраш а. РСФСР конституционни надзора Комитета Председатель а членаш а цу цхьан ханна РСФСР халкъа депутаташ хила йиш йолаш бац.

Статья 13. РСФСР халкъа депутаташ харжарца ювзаенна расходаш. Хоржамашта материальни Іалашо елга.

РСФСР халкъа депутатий хоржамашта кийчо ярцен уж чакхдахарцен ювзаенна расходаш паччахьалкхен чотагІа ю. Предприятей, учреждений, организацей, общественни организацей а къьстъчаьрах дола дош къестаду кемана приписка яьча округ хоржамий комиссе. Полярни станцешка вІашагІъехка хоржамий участкаш РСФСР халкъа депутаташ харжара йолча хоржамий округашта юкъеяхьарах дола дош къестаду РСФСР Лакхехьарча Совето е цун Президиумо.

Статья 14. РСФСР халкъа кандидаташ харжара хьакъехьара законодательство толхадарах бола бехкотокам.

Низбара, харцо яра, кхерам тІатувсара е кхыча наькъаца, харжархо хила а РСФСР халкъа депутаталла харжийта а, хоржамашта хьалхара агитаци яра а йола РСФСР гражданина бокъо паргІатта чакхъяккхара духьале ю нах, хІаьта ништа хоржамий документаш тІа харц хІама даь, ховшше а кхаж тессараш харцахьа дагарбаь, кхаж тассара къайле гучаяькхча е укх Законо яхар толхадеш дола кхы хІама даь хоржамий комиссей членаш, паччахьалкхен а общественни а организацей гІулакхаш тІара нах Законо оттадаьча тайпара бехкотокаме оз. Ништа бехктокхаме оз депутаталла кандидатах лаьца харцахьарча сведенешта кепатеха е кхыча наькъаца уж дІайоаржаяь нах.

Депутаталла кандидата ер Закон толхадаь моттиг хилча ше даьр нийса доацилга дІахайт цунга, нагахьа санна шозлагІа а цо нарушени йой, округ хоржама комиссе яьча представленегІа Центральни хоржама комиссе депутаталла цу кандидага регистраци ярах решени дІаякхча йиш я.

Хоржамашта кийчо еча е уж чакхдаьнначул тІехьагІа хоржамех дола законодательство толхадарах хоржамий комиссешка, паччахьалкхен а общественни а органашка кхаьчача заявленешка хьож пхи ди чакхдалалехьа, хІаьта хоржамаш долча дийнахьа кхаьчарашка — цхьаккха хьем ца беш,

II. Хоржамаш де оттадареи хоржамий округаш хьаяреи порядок

Статья 15. РСФСР халкъа депутаташ хоржилга оттадар.

РСФСР халкъа депутаташ хоржилга оттаду РСФСР Лакхехьарча Совето РСФСР халкъа депутатий полномочей ха чакхъяла биъ беттал кІезигагІа йоацаш ха йисача хана.

Хоржамаш хулача денах бола хоам кепайоазон тІа арабоакхх.

Статья 16. Хоржамий округаш вІашагІйохкар.

РСФСР халкъа депутаташ харжара вІашагІйолл 1068 хоржама округ — 900 территориальни а 168 къаман-территориальни а хоржама округ.

Хоржамий округаш вІашагІъехк РСФСР халкъа депутаташ харжара йолча Центральни хоржама комиссе автономни республикай Лакхехьарча Советий е цар Президиумий, халкъа депутатий краевой, областной, Московскин Ленинградскин городской, автономни областий а автономни округай а Советий е цар президиумий представленегІа:

ХІара хоржама округера хоржцаІ РСФСР халкъа депутат.

Хоржамий округий спискаш, цар доазонашн округной хоржамий комиссеш йола моттигаш белгал а йоаргІаш, Центральни хоржама комиссе кепатох хоржамаш де оттаяьча ханал кхаь беттали ах беттали тІехьа доацаш.

РСФСР халкъа депутаташ харжара йола территориальни хоржамий округаш дукхагІча даькъе цхьатарраррча боараме харжархой юкъе а боагІаш, РСФСР ерригача территоре тІа вІашагІъехк. Хоржамий округий доазонаш оттадеча хана теркалду РСФСР административно-территориальни дІа-хьа екъар. ХІара хоржамашка хоржамий округашка хила безача харжархой норма РСФСР Лакхехьарча Совето оттаю.

РСФСР халкъа депутаташ харжара йола къаман - территориальни хоржамий 84 округ вІашагІйолл автономни республикай, автономни областий а автономний округий а территореш тІа укх нормагІа: хІара автономни округе 4 округ, хІара автономни областе 2 округ, хІара автономни округе цхьацца округ, хІаьта ништта 84 округ краяшка, областашка (автономни образований йоацаш), городашка Москвеи Ленинграден.

Автономни округа территорех хул цхьа къаман-территориальни округ.

III. Хоржамий участкаш

Статья 17. Хоржамий участкаш вІашагІйохкар.

Хоржамий округашка гІолла РСФСР халкъа депутаташ хоржача кхаж тоссилга чакхдаккхаран голосаш дагаръяран хоржамий округашка чуйоагІача районий, городдий, городашкарча районий территори территориальни а къаман - территориальни а хоржамий округашка халкъа депутаташ харжара юкъара йолча хоржамий участкашка екъ. Хоржамий участкаш ништта вІашагІъехк тІема доакъошка а, доакъош латта моттигг чуйоагІача хоржамий округашта юкъейоагІа уж.

Гаьнарча а тІакхача хала долча а районашка нах болча моттигашка, хІаьта ништта хоржамаш хулача дийнахьа нек деш долча кемаш тІа вІашагІйохка йиш я, уж йолаш йола моттиг кемана приписка яьчча чуйоагІача хоржамий округашта юкъейоагІа хоржамий участкаш. Хоржамий участкаш хьае йиш я гІолярни станцешка.

Хоржамаш хулача дийнахьа нек деш долча кемаш тІа вІашагІъехка хоржамий участкаш РСФСР халкъа депутаташ харжара йолча хоржамий округашта юкъеяхьарах дола дош къестаду кемана приписка яьча округе хоржамий комиссе. Полярни станцешка вІашагІъехка хоржамий участкаш РСФСР халкъа депутаташ харжара йолча хоржамий округашта юкъеяхьарах дола дош къестаду РСФСР Лакхехьарча Совето е цун Президиумо.

Статья 18. Хоржамий участкаш хьаяра порядокн нормеи.

Хоржамий участкаш хьаю районни, городской (района чуйоагІача городашкара дІаникхача), городашкарча районни халкъа депутатий Советаша е цар президиумаша, округной хоржамий комиссешца барта а йолаш. Хоржамаш долча дийнахьа нек деш долча кемаш тІа хоржамий участкаш хьаю кемана приписка яь порт йолча моттигерча халкъа депутатий Советаша е цар президиумаша. Тіема доакъошка хоржамий участкаш хьаю моттигерча халкъа депутатий Советаша е цар президиумаша доакъой а воинскн соединеней командирий представленегІа.

Хоржамий участкаш хьаю хоржамаш хилале шин беттал кІезигагІа йоацача хана. Тіема доакъошка, хІаьта ништта гаьнарча а тІакхача хала долча а районашка нах бахача моттигашка, хоржамаш долча дийнахьа нек деш долча кемаш тІа, полярни станцешка хоржамий участкаш а цу юкъа хьаю, хІаьта къаьстача хьалашка — хоржамаш хилале пхе денал кІезигагІа йоацача хана.

Хоржамий участкаш вІашагІъехк 20-нел кІезигагІа боацаш а 3000-нел дукхагІа боацаш а харжархой чубоагІаш.

Йоагіаш йолча моттигерча халкъа депутатий Совето е цун президиумо хІара хоржамий участка доазонах хоам бу, участкови хоржама комисси а кхаж тосса помещени а мичахьа я белгал а доаккхаш.

IV. Хоржамий комиссеш

Статья 19. Хоржамий комиссей система.

РСФСР халкъа депутаташ хоржилга чакхдаккхара хоржамий комиссеш вІашагІъехк:

РСФСР халкъа депутаташ харжара хоржамий Центральни комиссеи;

территориальни хоржамий округашкара РСФСР халкъа депутаташ харжара хоржамий окружной комиссеш;

къаман - территориальни хоржамий округашкара РСФСР халкъа депутаташ харжара хоржамий окружной комиссеш;

хоржамий участкови комиссеш.

Статья 20. РСФСР халкъа депутаташ харжара хоржамий Центральни комисси вІашагІйоллар.

РСФСР халкъа депутаташ харжара Центральни хоржамий комисси вІашагІйолл РСФСР Лакхехьарча Совето гуччахьа е къайлагІа кхаж а тоссаш, автономни республикай Лакхехьарча Советий е цар Президиумий, халкъа депутатий краевой, областной, Московскин Ленинградскин городской, автономни областийн автономни округийн Советий е цар президиумий предложенеш теркал а еш, хоржамаш хилале 4 беттал кІезигагІа йоацача хана, председатель, председателан шин заместитель, комиссе секретари 25 члени чу а воагІаш.

Хоржамий Центральни комиссе полномочей ха — пхи шу.

Статья 21. РСФСР халкъа депутаташ харжара йолча хоржамий Центральни комиссе полномочеш.

РСФСР халкъа депутаташ харжара йолча хоржамий Центральни комиссе:

1) ер Закон чакхдаккхара РСФСР дерригача доазон тІа тІахьожам а лоаттабу, из цхьатарра чакхдоаккхилга Іалаш а ду; нагахьа эшаш хилча, ер Закон дашхийта РСФСР Лакхехьарча Советага кхайк;

2) хоржамий комиссей балха лостам тел; хоржамий комиссей составе хувцамаш дара порядок къестаю;

3) территориальнин къаман - территориальнин хоржамий округаш вІашагІъехк;

4) хоржамий комиссешта ахчан средстваш дІа-юха екъ; хоржамий комиссеш помещенешца, транспортаца, бувзамаца Іалашъяра тІахьожам а лоаттабу, хоржамашта материально - технически Іалашо яра кхыдолча дешашка а хьеж;

5) РСФСР халкъа депутаташ харжара хоржамий бюллетеней формаш белгалъю, харжархой спискаш, хоржамашта хьалхарча собраней а хоржамий комиссей заседаней а протоколаш, хоржамий кхыдола документаш увтталла моттигашка а депутаталла кандидатий харжархошцара вІашагІкхетараш чакхдоахилга;

9) хоржама округерча хоржамий бюллетена текст чІоагІъю, бюллетенеш кийчделген участкови хоржамий комиссешка уж дІакхоачийтилген Іалашду;

10) хоржамий округе хинача хоржамий результаташ миштад хьож, уж кепайоазон тІа арадоах, хержача депутата удостоверени дІалу;

11) цІаьхха кхаж тоссилга а цІаьхха хоржамаш делга а, хІаьта ништта дІабаьннараште метта депутаташ хоржилга вІашТІехьдоаккх;

12) депутат юхаваккхарца дувзаденна дешаш къестаду;

13) участкови хоржамий комиссей, округной хоржамашта хьалхарча собраней решенеехи гІулакхехи йолча заявленешка а жалобашка а хьеж, царех решенеш тІаийю;

14) укх Законага хьежжа кхыйола полномочеш чакхйоах.

Статья 24. Хоржамий участкови комиссеш вІашагІйохкар.

Хоржамий участкови комисси — территориальнин къаман - территориальнин хоржамий округашка — РСФСР халкъа депутаташ харжара юкъаръяр хьаю хоржамаш хилалехьа 45 денал кІезигагІа доацаш хьалха, 5—19 член чу а воагІаш. Эшаш моттиг хилча йоагІ-йоагІача халкъа депутатий Совета е цун президиума решенегІа участкови хоржама комиссе дукхала состав хувца йиш я.

Хоржама участкови комиссена чуболхаш бола викалаш могабу къахьегама коллективаша е цар советаша, общественни организацей районни, городской, - городашкарча районни органаша, цар юхъанцарча организацеша, бахача наьха общественни самодеятельноста органаша, нах бахача моттигашкарча харжархойн тІема доакъошкарча тІема гІулакх дерийн собранеша. Болх беш 300-нел дуккхагІа саг волча къахьегама коллективашка участкови хоржама комиссе викалаш оттабе йиш я цехий, отделий, участкаш, бригадай, предприятей, учрежденей, организацей, кхыча подразделений коллективаш собранешка, нагахьа санна цу подразделенешка болх беш 50-нел кІезигагІа воацаш саг вале. Цунца цхьана массехк коллектива собранеш вІашагІтеха е йиш я.

Участкови хоржамий комиссеш вІашагІъехк халкъа депутатий районни, городской (района карайолча городашкара дІаникхача) Совета е цар президиумаша, гуччахьа е къайлагІа кхаж а тоссаш.

Укх Закона 22-ча статья тІа оттаяьча бесса, участкови хоржамий комиссей полномочей ха чакхйоал округовой хоржамий комиссей полномочей ха чакхъяларца цхьана.

Статья 25. Хоржамий участкови комиссе полномочеш.

Хоржамий участкови комиссе:

1) участкерча харжархой спискаш оттаю;

2) харжархой список харжархошта дІайовзийт, спискаш тІа нийса доацарий хьакъехьара заявленеш хьа а нийце, царга хьож, цу тІа доагІаш дола хувцамаш дара дош къоастаду;

3) укх Закона 31-ча статья тІа белгалдаьчча бесса харжархошкара хьавийю кортана чуйоахка цар решенеш, харжархой лоІама къайле гуча ца йоаккхилга Іалашду;

4) бахача наха дІайовзийт участкови хоржама комисси йола моттиг а цо болх бу ха а, хІаьта ништта хоржамаш хула ди, кхаж тосса моттиг;

5) кхаж тассара помещенеш а хоржамий яьшкаш а кийчъелга Іалашду;

6) хоржамаш долча дийнахьа хоржама участке кхаж тоссилга вІашТІехьдоаккх;

7) хоржама участке кхаж тессараш дагарбу;

8) хоржамаш делга кийчдаран кхаж тоссилга вІашТІехьдаккхараи хьакъехьарча заявленешкеи жалобашкеи хьож, царех решенеш тІаийю.

9) укх Законаца йоагІа кхыйола полномочеш чакхйоах.

Статья 26. Хоржамий комиссей болх вІашТІехьбакхар.

ЙоагІ-йоагІача комисс хьалхарча заседане хорж хоржама комиссе председатель, председателе заместителаш, секретарь.

Хоржама комисси вІашагІйолларах йола решени а цун кулгалхой харжарах бола хоржама комиссе соцам а харжархошка дІабовзийт.

Хоржама комиссе заседанеш дешаш къестаде йиш йолаш я нагахьа санна царна юкъе дакъа лоацаш комиссена юкъебоагІарех шин даькъал кІезигагІа беце. Комиссе решенеш тІаийю комиссена чубоагІарех дукхагІбараша гуччахьа е къайлагІа кхаж а тоссаш. Цун решенена раьза боацача комиссе членей бокъо я шоашта хетар Іо а яздаь, хоржама комиссе заседанс протоколаца дІадала.

Хоржама комиссе решенешта а цун гІудакхашта а раьза ца хуле, лакхе латтача хоржама комиссега дувцийта дІачудала йиш я из дош, хІаьта укх Закона тІа белгалъяьча моттигашка диллача суде а.

Хоржама комиссе член, цу даькъе председатель, председателе заместитель, секретарь а волаш, комиссе решенегІа хоржамашта кийчо еча а уж чакхдоахача а юкъа мукъавалийта йиш я производственни е служебни дехкарех, хоржамаш чакхдахара хьожаяьча средствай чотагІа юкъара алапи а телаш. Хоржамашта хьалхарча кампане къаьст-къьстача этапашка, округной хоржама комиссена из ишта эш, аьнна хете, хоржама комиссе цхьаькха цхьа член а мукъавалийта йиш я.

Хоржамий комиссешта юкъебоагІа нах комиссе шоаш беча балхах мукъабалийта йиш я шоаш заявленни язйича, уж комиссей составана юкъе хьожабаьча йоагІ-йоагІача къахьегама коллективо, общественни организацеорагано, нах бахача моттиге яьча харжархой а тІема доакъошка тІема гІулакх дерий а собранеша е бахача наьха общественни самодеятельноста органо яьча представленегІа. хІаьта ништта укх Закона 35-ча статья тІа белгалъяьча порядкагІа.

Хоржамий комиссешта юкъебохийта керда викалаш белгалбелгеи чІоагІбелгеи чакхдоаккх укх Закона тІа оттаяьча порядкагІа.

Статья 27. Шоай полномочеш чакхъяхара хоржамий комиссешта гІо дар.

Паччахьалкхени общественни организацеи, предприятеш, учрежденеш, организацеш, гІулакхера нах декхарийла ба шоай полномочеш чакхйоахача хоржамий комиссешта гІо де, цар балха эшаш йола сведенеши материалаши дІаяла.

Хоржамашта кийчо ярцен уж чакхдахарцеи дувзаденнача дешашка хьажа а хьежа, кхаь денал тІехьа па доаккхаш хоржамий комиссена жоп дала декхарийла йолча паччахьалкхени общественни организацеша, предприятешка, учрежденешка, организацешка, гІулакхерча нахага кхайка бокъо я хоржамий комиссе.

V. Харжархой списказ

Статья 28. Харжархой списки из оттаяра порядок.

Харжархой список — территориальнин къаман-территориальнин хоржамий округашка гІолла РСФСР халкъа депутаташ харжара йола юкъаръяр — хоржамий хІара участке гІолла оттаю, хоржамий участкови комиссе председатели секретареи кулгаш язду цу тІа. Список оттаеча балха юкъе дакъа лацара хоржамий участкови комиссе юкъебоалабе йиш я общественноста викалаш.

Халкъа депутатий городской, городашкарча районни, поселковни юртен Советий исполнительни комитеташа харжархой учет елга вІашТІехьдоаккх, доагІ-доагІача доазон тІарча харжархоех харжархой спискаш оттаяра хиланза яргйоаца сведенеш хоржамий участкови комиссешка дІа а лу.

Тіема доакъошкарча харжархой — тІема гІулакх дерий, хІаьта ништта цар дезалийи кхыболча харжархойн, нагахьа санна тІема доакъошкарча районашка бахаш уж бале, спискаш оттаю тІема доакъой командираша хьаенна даннеш ларде а лоацаш. Тіема доакъошка тІема гІулакх дераш харжархой спискашта юкъебоалабу шоаш бахача моттигерча юкъарча бокъонегІа.

Хоржамаш долча дийнахьа хи тІа долча кемаш тІа, полярни станцешка вІашагІъехкача хоржамий участкаш харжархой спискаш оттаю белгалъяьхача учрежденей кулгалхошеи кемай капитанашеи хьаеннача даннешка хьежжа.

Харжархой тайпан цІераш харжархой списка тІа белгалйоах кхаж тоссилга вІашТІехьдаккха аьттув болчча тайпара.

Статья 29. Гражданаш харжархой спискана юкъебахьара порядок.

Харжархой спискана юкъехьу хоржамаш деча денга е цу дийнахьа 18 шу даьнна, список оттаеча хана даим е ханна ювцача харжархой участка доазон тІа бахашкхаж тоссача дакъа лаца бокъо йолашш бола СССР беррига гражданаш.

Кхыча хоржамий участкашкарча харжархой спискашта юкъевахьа йиш яц харжархо.

Статья 30. Гражданашта харжархой спискаш йовзийтари харжархой списка тІа долча гІалатех лаьца латкъа бокъо хилари.

Харжархой спискаш массанена а дІайовзийт хоржамаш хилале пхийтта ди хьалха.

Харжархой список йовза а из нийса оттаяьйий хьажа а таро лу гражданаша хоржамий участкови комиссе помещене чу.

ХІара гражданина бокъо лу спискана юкъе ца ховш витар, харцахьа юкъевнхьар е спискана юкъера дІавакхар, хІаьта ништта харжархочох долча даннешкара нийса доацараш дувцаш латкъа. Списка тІарча йийса доацарех йолча харжархоех харжархой спискаш оттаяра хиланза яргйоаца сведенеш хоржамий участкови комиссешка дІа а лу.

Тіема доакъошкарча харжархой — тІема гІулакх дерий, хІаьта ништта цар дезалийи кхыболча харжархойн, нагахьа санна тІема доакъошкарча районашка бахаш уж бале, спискаш оттаю тІема доакъой командираша хьаенна даннеш ларде а лоацаш. Тіема доакъошка тІема гІулакх дераш харжархой спискашта юкъебоалабу шоаш бахача моттигерча юкъарча бокъонегІа.

Хоржамаш долча дийнахьа хи тІа долча кемаш тІа, полярни станцешка вІашагІъехкача хоржамий участкаш харжархой спискаш оттаю белгалъяьхача учрежденей кулгалхошеи кемай капитанашеи хьаеннача даннешка хьежжа.

Харжархой тайпан цІераш харжархой списка тІа белгалйоах кхаж тоссилга вІашТІехьдаккха аьттув болчча тайпара.

Статья 31. Баха моттиг хийцача гражданий харжама бокъо Іалашъяр.

Харжархой спискаш кепатехачул тІехьагІа хоржамаш хула ди хьатІакхачалца ваха моттиг хийцача харжархочун бокъо я депутаталла кандидатех йола ший решени конверта чу а слла участкови хоржама комиссега дІаяла. Харжархочо паспорт е кхыйола удостоверени хьахьекхачул тІехьагІа харжархой списка тІа цох йоагІаш йола белгало ю участкови хоржама комиссе. Харжархо тІа а волаш дІакъайлача конверта участкови хоржама комисси вІашагІъеллача Совета печать тох. Конверт лорабарах бола бехкотокхам участкови хоржама комиссена тІалатт.

VI. РСФСР халкъа депутаталла кандидаташ оттабари царна регистраци яри

Статья 32. Хоржамий округашка РСФСР халкъа депутаталла кандидаташ оттабара порядок.

Территориальнин къаман-территориальнин хоржамий округашка РСФСР халкъа депутаталла кандидаташ оттабар хоржамаш хилалехьа кхо бутт хьалха дІа а доаду, ши бутт хьалха чакх а доал.

Депутаталла кандидаташ оттабелга чакхдоаккх хоржама округ йолча доазон тІарча предприятей, учрежденей, организацей къахьегама коллективаш

Российски Советски Федеративни Социалистически Республика Закон

РСФСР ХАЛКЪА ДЕПУТАТАШ ХАРЖАРАХ

(Инстедоалар. Долалур 2-ча оагIо тIа).

хьажа еза окружной хоржама комиссеи кхо ди далалехьа. Нагахьа санна из предложени тIаэце, собрани ю ди, ха, моттиг белгалъю, кхо ди далалехьа цох хоам бу округерча харжархошка. Харжархой бахача моттиге собрани ярах йола предложени тIа ца эцаш ют, нагахьа санна бахача наьха общественни самодеятельноста орган цу хоржама округа доазон тIа еце е цу органа инициатива цу деша хьакъехьарча заседане протоколаца хьаллаьца еце. Нагахьа санна харжархой бахача моттиге собрани ярах йола предложени хьал ца лоаце, бахача наьха общественни самодеятельноста органага бахьан доашха а доашхаш, решене копи дIалу. Цу решенена раьза ца хуле. Центральни хоржама комиссега латкъа йиш я, хIаьта цо баь соцам тIехьхьара ба. Собране соцам тIаэца йиш я цига хоржама округа доазон тIарча харжархоех 300-нел кIезигагIа саг веце.

Депутаталла кандидаташ уттабара йола тIема гIулакх дерий собранеш гулъю тIема доакъой командоване. Нагахьа санна тIема гIулакх дерий юкъара собрани е йиш ца хилча, собранеш ю подразделенешка.

Собрани хьаеллаш собране баьхкаршта регистраци яра итогий кIийлен тIа хьакхайкаду из соцам тIаэца бокъо бойлаш я е яц. Из чакхъякхара хорж президиум е председатели секретари.

Къахьегама коллективагара, дешархой е студентий коллективагара, массехк коллективо цхьана яьча собранегара, общественни организацегара, харжархой бахача моттиге яьча а тIема доакъошка тIема гIулакх дераша яьча а собранешкара РСФСР халкъа депутаталла цхьа кандидат оттаву.

Собранешка (конференцешна), общественни организацей органашка хьаду цхьакхха хьовзам боацаш кандидатураш ювцара эша хьалаш. Собране (конференце) дакъа лоаца хIаравар бокъо йолаш ва депутаталла кандидатех предложенеш йоалае, уж бувцача дакъа лаца, оттаяь кандидатураш хьаллаца е царна отвод ялорах предложени юкъейоалае, депутаталла кандидат хилара шиъ кандидатура оттае. Депутаталла кандидат оттаварах йола решени тIаэц гуччахьа е къайлагIа кхаж а тоссаш. Кхаж тассара порядок а кхыдола процедурни дешаш а собране (конференце), общественни организаце органо къестаду.

Кандидат оттаваьв, аьнна лоархI, нагахьа санна цунна тIехьа собране (конференце) дакъа лоацарех аханел совгIа бараша е общественни организаце йоаггIаш йолча органа юкъарча составах дукхагIбараша кхаж тоссе. Депутаталла кандидат оттаварах протокол оттаду. TIанйцача решенех шин денал тIех ца доалийташ депутаталла кандидатага хоам бу.

РСФСР халкъа депутаталла кандидаташ оттабу болх беш е бахаш бола граждана: территориальни хоржамий округашкара хоржамаш деча хана — йоагI-йоагIача автономни респулике, крае, областе; къаман - территориальни хоржамий округашкара хоржамаш деча хана — РСФСР доазон тIа.

РСФСР граждании цхьатарра халкъа депутатий шиннел совгIа йолча Советий халкъа депутат хила йиш яц.

Депутаталла кандидаташ оттабелга вIашtIехьдоаккхача окружной хоржама комиссе бахача нахага хоам бу РСФСР халкъа депутаталла оттабаьча кандидатех.

Статья 33. Окружной хоржамашта хьалхара собрани.

Хоржама округе гIолла РСФСР халкъа депутаталла кандидаташ бувцара окружной хоржамашта хьалхара собрани е йиш я. Собрани гулъю окружной хоржама комиссе, цо дакъа а лоацаш из чакхйоаккх депутаталла кандидаташ оттабелга диозза чакхдаьнначул тIехьагIа, хоржамаш хила цхьа бутти ах бутти хьалха. Нагахьа санна округе гIолла иттанел совгIа депутаталла кандидат веце, окружной хоржамашта хьалхара собрани йиш.

Окружной хоржамашта хьалхарча собране дакъа лаца нах хьожабу депутаталла кандидаташ оттабьча къахьегама коллективаша е цар советаша, общественни организацей органаша, дешархойи студентийи коллективаша, харжархой бахача моттигашка а тIема доакъошка тIема гIулакх дерий а собранеша окружной хоржама комиссе оттаяьча нормех, цу хана депутаталла хIара кандидата викалаш дукхалъа диллача цхьатарра хила беза. Аханел кIезигагIа боацаш собране дакъа лоацараш цу хоржама округера харжархой хила беза. Уж хьежабу депутаталла кандидаташ оттабеча дакъа ца лаьцача къахьегама коллективаша, общественни организацей органашка, дешархойи студентийи коллективаша, харжархой бахача моттигашка а тIема доакъошка тIема гIулакх дерашка а, депутаталла кандидаташка из собрани хилалехьа пхи ди хьалха. Окружной хоржамашта хьалхарча собране хьожабу викалаш хьахаржарах йола решени а цар список а окружной хоржама комиссе дIалу из собрани хилалехьа ши ди хьалха. Цар кIийлен тIа собрани дIайолаялалехьа окружной хоржамашта хьалхарча собране дакъа лоацараша регистраци ю. Беррига хьожабаьча викалий кхаь даькъах шин даькъал кIезигагIа боацараш бале, соцам тIаэца бокъо йолаш я собрани.

Окружной хоржамашта хьалхарча собране дакъа лоацараша хьалххе дIалу цу округе гIолларча депутаталла кандидатий список, царех йола керттера сведеней.

Статья 34. Окружной хоржамашта хьалхара собрани чакхъякхара порядок.

Окружной хоржамашта хьалхарча собране халкъа депутаталла хIара кандидата таро я ше бергболча балха программа йовзийташ къамаьл де. Собране дакъа лоацача моллагIча сага бокъо я депутаталла кандидаташ бувца, царех шоай предложенеш тела. Бувца боагIа депутаталла беррига кандидаташ.

Собране хиннарех кхоалагIча даькъал кIезигагIа боацараша тIехьа кхаж тесарех депутаталла кандидаташ бий регистраци ю.

Нагахьа санна эшаш йола голосаш кандидатех цхьанне мара еце, регистраци ю кхыча кандидател дукхагIа голосаш гулъяьча кандидата а. Регистраци ю шиннел кIезигагIа воацача кандидата.

Соцам тIаэц гуччахьа е къайлагIа кхаж а тоссаш, из тIанйца лоархI, нагахьа санна из собрани кхаж тоссача хана соцам тIаэца бокъо йолаш хиннаяле.

Окружной хоржамий комиссега е Центральни хоржамий комиссега дн далалехьа дIачуяла йиш я собране решени, нагахьа цунна раьза беце.

Статья 35. РСФСР халкъа депутаталла кандидаташта регистраци яр.

РСФСР халкъа депутаталла кандидаташта регистраци ю окружной хоржама комиссе къахьегама коллективаша, общественни организаце органаша, дешархойи студентийи коллективаша, харжархой бахача моттигашка а тIема доакъошка тIема гIулакх дерий а собранеша е нагахьа санна из хиннаяле, окружной хоржамашта хьалхарча собране яьча представленегIа.

Депутаталла кандидаташта регистраци е дIайолаю хоржамаш хилалехьа ши бутт хьалха, хIаьта чакхйоаккх уж хилалехьа шовзткъеи итт ди хьалха, нагахьа санна окружной хоржамашта хьалхара собрани хиннаяле — из хинна кхо ди далалехьа.

Депутаталла кандидаташта регистраци ярах йола решени тIаэц ер документаш Iалашдаь хилча: хоржама округе гIолла депутаталла кандидаташ оттабарах дола протоколаш, окружной хоржамашта хьалхарча собране протокол, нагахьа санна из чакхъяьккхаяле, хIаьта иштта хоржама цу округе гIолла шоаш харжийта раьза хиларах йола депутаталла кандидатий заявленеш.

Ухх Закона 12-ча статья тIа белгалбаьхача наха, хIаьта иштта халкъа депутатий шин Совета депутаташ болчар шоаш депутаталла кандидаташ беча хана хьахайт шоаш депутаталла хорже шоай болх бита лаьрхIа хилар е халкъа депутатий цхьан Советера шоай депутатски полномочеш ханал хьалха йита е кандидатураш юхаяхарах хоам бу шоай заявленеш тIа.

Депутаталла кандидаташта регистраци ярах протокол оттаду хоржама комиссе, депутаталла кандидатий заявленешца цхьана пхи ди далалехьа Центральни хоржама комиссега дIадохьийт из.

Ухх Законо дIадехараш кхоачаш а деш, оттабаьча депутаталла кандидаташта регистраци ю йоагI-йоагIача хоржама комиссе. Регистраци е ца тигара пхи ди чакхдалалехьа латкъа йиш я Центральни хоржама комиссега.

Депутаталла кандидат харжа йиш яц духхьал территориальни е къаман - территориальни хоржама округе мара.

Цхьан хоржама округе регистраци яьча депутаталла кандидата вокх хоржама округе регистраци е йиш яц, ше хьалхагIа регистраци яь хиннача хоржамий округе цо ший кандидатура хьаяькхаяле а.

Депутаталла кандидат Центральни хоржама комиссена юкъе хила йиш яц, хIаьта иштта ше кандидаталла оттаваьча хоржама округа окружной е участкови хоржамий комиссешка а. Депутаталла кандидат вьа а лакхе йийцача комиссешта юкъе вола а саг, комиссерча дехарех мукъавалийта лоархI цунна депутаталла кандидата регистраци ешше.

Йоаггlаш йолча хоржама комиссе депутаталла кандидата регистраци яьча диъlагIча денал тIехьа ца доалийташ кепайоазон тIа хоам бу депутаталла кандидата тайпан цIи, ший цIи, дай цIи, вай шу, бу болх (е кхыдола гIулакх), парте мугIарашка хилар е ца хилар, болх бу моттиг, веха моттиг белгал а йоаккхаш.

Статья 36. РСФСР халкъа депутаталла кандидат оттаварах йола решени дIаякхар. Кандидата ший кандидатура юхаякхар.

РСФСР халкъа депутаталла кандидат оттабьча къахьегама коллектива, общественни организаце органа, дешархойи студентийи коллектива, харжархой бахача моттигашка а тIема доакъошка тIема гIулакх дерий а собраней бокъо я хоржамаш хилалехьа хьалха йолча моллагIча юкъа депутаталла кандидат оттаварах яь шоай решени юхаякхка. Цу дешах йола решени депутаталла кандидат оттавар белгалъяькхача порядкагIа тIа а нийце, йоагIаш йолча хоржамий комиссе дIачулу.

Хоржамаш дарал хьалха йолча моллагIча юкъа ший кандидатура юхаякхха йиш я депутаталла кандидата, йоагIаш йолча хоржамий комиссе цох йола заявлени дIа а енна.

Депутаталла кандидат оттаварах йола решени юхаякхарах е кандидатас ший кандидатура юхаякхарах хоржама округе бахача нахага хоам бу окружной хоржама комиссе.

Статья 37. дIабаьннарий метта РСФСР халкъа депутаталла кандидаташ оттабара порядок.

Депутаталла кандидаташта регистраци яра ха чакхъяьнначул тIехьагIа РСФСР халкъа депутаталла кандидаташ дIабаьнна моттиг нийсъелча, нагахьа санна хоржама округе кхыбола кандидаташ бисабеце, окружной хоржама комисси кхайк къахьегама коллективашка, общественни организацешка, дешархойи студентийи коллективашка, харжархой бахача моттигашка а тIема доакъошка тIема гIулакх дерий а собранешка депутаталла керда кандидаташ оттабар дехаш. Хоржамаш хилалехьа цхьан беттал кIезигагIа йолча юкъа депутаталла кандидаташ дIабаьнна моттиг нийсъелча, йоагIаш йолча хоржама округе гIолла депутат хоржилга чакхдоаккх юкъара хоржамаш хинначул тIехьагIа ши бутт балалехьа.

дIабаьннарий метта депутаталла кандидаташ уттабелга кхоачашду укх Законо оттаяьча порядкагIа.

Статья 38. Хоржама бюллетень.

Алфавитни порядкагIа бюллетена тIа дIаязбу регистраци яь беррига РСФСР халкъа депутаталла кандидаташ, депутаталла хIара кандидата тайпан цIи, ший цIи, дай цIи, кхоачашдеча декхара (гIулакха), болх бу вахаш волеи моттиг белгал а йоаккхаш. Хоржамий бюллетенаш кепатох хоржама округе бахача наха дувцача меттайла.

VII. РСФСР халкъа депутаталла кандидатий балха гарантеш

Статья 39. РСФСР халкъа депутаталла кандидатий хоржамашта хьалхарча кампане дакъа лаца бокъо хилар.

РСФСР халкъа депутаталла кандидаташа хоржамашта хьалхарча кампане цхьатарра бокъонаш а йолаш дакъа лоац шоаех кандидаташ бича денз.

Депутаталла кандидатий бокъо я хоржамашта хьалхарча а кхыча а собранешка, совещанешка, заседанешка цамаьл де, кепайоазон тIа язде, телевиденеи радиои гIолла къамаьл де.

Паччахьалкхени общественни органаш, предприятей, учрежденей, организацей кулгалхой, бахача наьха общественни самодеятельноста органаш дехкарийла я харжархошцен общественни организацей членашцеи вIашагIбеттабалара РСФСР халкъа депутаталла кандидаташта гIо де, хиланза яргйоаца справочнии материалаш царга дIакхачийтара новкъостал де.

Статья 40. РСФСР халкъа депутаталла кандидата хоржамашта хьалхара программа.

РСФСР халкъа депутаталла кандидата ше бергболча балха программа ювцаш къамаьл ду. Депутаталла кандидата программа СССР Конституцена, РСФСР Конституцена, СССР а РСФСР а кхыча законаша духьала хила йиш яц.

Статья 41. РСФСР халкъа депутаталла кандидата доверенни нах.

РСФСР халкъа депутаталла кандидата хила йиш я пхеннега кхаччалца доверенни нах, цар цунна новкъостал ду хоржама кампани дIаяхьа, из депутаталла харжара тIехьа агитаци ю, паччахьалкхени общественни органашца, харжархошца, общественни организацей членашца леладеча гIулакхашка, хIаьта иштта хоржамий комиссешка а цун хьашташ оттаду.

Депутаталла кандидата ший лоIаме къоастабу доверенни нах, окружной хоржама комиссега регистраци яйтара царех хоам бу. Хоржама комиссе доверенни наха регистраци яьчул тIехьагIа царна удостоверенеш дIалу. Хоржамаш хилалехьа йолча моллагIча юкъа доверенни нах хувца бокъо йолаш ва депутаталла кандидат.

Доверенни саг округерча цхьанна а хоржама комиссена юкъе хила йиш йолаш вац.

Депутаталла кандидата доверенни нах, царна регистраци яьчул тIехьагIа, хоржамашта хьалхара собранеш чакхйоахача хана халкъа депутаталла кандидато дехарах производственни е служебни денхарех мукъабовлийта йиш я, хоржамаш дара хьожаьча средствай чотагIа юкъера алапи а телаш.

Статья 42. Хоржамашта хьалхара агитаци.

Депутаталла кандидаташ оттабьча къахьегама коллективашта, общественни организацешта, дешархойи студентийи коллективашта, шоаш бахача моттиге харжархошта а тIема доакъошка тIема гIулакх дераште а хоржамий комиссеша собранеши митингаши яра кийчъяь помещеней тел, хIаьта иштта — хоржамашта хьалхара агитаци яра массови информаце средстваш.

РСФСР гражданашта, къахьегама коллективашта а общественни организацешта а тешшаме таро лу депутаталла кандидатий политически гIулакхацарча а хIаране оамале а пархIатта, массе оагIув чулоацаш дувцара, хIаьта иштта кандидата тIехьа е цунна духьала агитаци собранешка, кепайоазон тIа, телевидене, радио гIолла яра бокъо а лу.

РСФСР халкъа депутаталла кандидаташ вIашагIча декхарех, хоржамаш дара къоастаеча средствай чотагIа юкъера алапи а телаш.

Статья 44. РСФСР халкъа депутаталла кандидата мах боацаш дIа-са ваха бокъо хилар.

Регистраци яьчул тIехьагIа РСФСР халкъа депутаталла кандидата бокъо я массе а тайпарча пассажирски транспортаца (таксегара дIаикккхача) йоагIаш йолча хоржама округа доазонашка мах боацаш дIа-са ваха. Хоржамий округал арахьа вахача депутаталла кандидата бокъо я мах боацаш хоржамий округе ваха а цигара ше вахача цIава а.

Статья 45. РСФСР халкъа депутаталла кандидат лоравар.

РСФСР халкъа депутаталла кандидат уголовни бектохаме оза, лаца е судебни порядкагIа административни бехк бе йиш яц Центральни хоржамий комиссе бартагIа доацаш.

VIII. Кхаж тассареи хоржамий итогаш яреи порядок

Статья 46. Кхаж тассара хан моттиги.

Хоржамий округашкара РСФСР халкъа депутаташ хоржаш кхаж тосс хоржамаш деча дийнахьа моттигерча ханах 7 сахьат даьлча денз 20 сахьат даллалца. Кхаж тосса хан моттиги участкови хоржама комиссе харжархошка дIайовайит хоржамаш хилалехьа итт ди хьалха.

Хиланза даргдоацаш хилча, моттигера хьалаш теркал а деш, Центральни хоржама комиссеца барт а баь, окружной хоржама комиссе йиш я кхаж тассара ха хувца.

Хоржамаш хулача дийнахьа хи тIа лелаш долча кемаш тIа, эскара доакъошка, полярни станцешка, гьанна ухкача а тIакхача хала йолча а районашка хоржамий участкашка кхаж тассар чакхдалар хоржамий комиссе дIакхайкаде мегаргда мичча хана а, нагахьа санна списка тIа болча берригача харжархоша кхаж тессабале.

Къаьстача шоай тайпарча хьалашка РСФСР Лакхехьарча Совета е цун Президимо бокъо елчен депутаталла кандидат раьза хилчен гаьннарча а тIакхача хала йолча а районашка кхаж тасса йиш я ханал хьалха, бакъда, юкъара хоржамаш хилалехьа ворхI денал хьалхагIа доацаш.

Статья 47. Кхаж тоссилга вIашtIехьдаккхар.

Кхаж тосс къайлагIа кхаж тассара кхоачам хиллал (кабинаш е цIеношдолча) хоржамий бюллетенаш дIадалара моттигаш къоастаяьча а хоржамий яьшкаш оттаяьча а лаьрхIа кийчъяьча помещенешка. Хоржамий яьшкаш оттаю кхаж тоссаш бараш къайлагIа кхаж тассара йолча кабинеташка е цIеношка гIолла чакхбаргболаш.

Кхаж тоссилга вIашtIехьдаккхара, харжархой лоIам къайлахьолга Iалашдара, помещеней кийчъяра, цар чу хиланза яргйоаца порядок лоаттаяра бехктохаме я участкови хоржама комисси.

Хоржамаш хулача дийнахьа кхаж тассалехьа хоржамий яьшкаш миштай хьож, пломба оттаю е печать тох йоаггIаш йолча хоржамий комиссе председателла комиссе беррига членаш тIа а болаш.

ХIара харжархочо ше тосс кхаж: кхычарна хьалхара кхаж тоссилга дехк. Хоржамий бюллетенаш дIател йоаггIаш йолча хоржама комиссе хоржама участка харжархой спискагIа, кхаж тоссаш барий спискагIа паспорт е личноста кхыдола удостоверени хьахьекхачул тIехьагIа. Хоржамий бюллетенаш дIадалара белгало ю харжархой списка тIа.

Нагахьа санна цхьабола харжархой шоай унахцIенонга диллача е кхыча бахьанех кхаж тоссача помещене боахкалургболаш бале, участкови хоржама комиссе цар дехарагIа комиссе цхьаболча членашта тIадул уж харжархой болчча моттиге кхаж тоссалга вIашtIехьдаккха.

Статья 48. Кхаж тассар.

Хоржамий бюллетена тIа йоазош ду кхаж тоссачо къайлагIа кхаж тассара йолча кабина чу е цIагIа. Бюллетенаш яздеча хана кхаж тоссаш вар мара цига саг тIахила йиш яц. Шийна бюллетенаш тIа йоазув дулургдоацача харжархочун бокъо а дIакъайла конверташ дIаденна харжархой а мелб; кхаж тоссача дакъа лаьца харжархой мелб; депутаталла хIара кандидата тIехьа кхаж тессараш а мелб; нийса доацаш лаьрхIа бюллетенеш мелд, харжархой дIакъайлача конверташкара нийса йоаца решенеш мел миссел я.

РСФСР халкъа депутаталла хержарг лоархI кандидат кхаж тоссача дакъа лаьцача харжархоех аханел дукхагIа баращаца цунна тIехьа кхаж тессабале. Нагахьа санна, кхаж тессачул тIехьагIа шин е дукхагIча кандидаташа аханел дукхагIа голосаш гулйой, хержар лоархI харжархой голосаш эггара дукхагIа гулъяь кандидат.

Окружной хоржама комиссе хоржамаш нийса доацаш лоархI хоржамащ деча хана е кхаж тессараш дагарбеча хана ер Закон толхадаь моттиг хилча.

Хоржамаш ца хиннараш лоархI, нагахьа санна списка тIа болча харжархоех царна юкъе дакъа лаьца харжархой аханел кIезигагIа хиннабале, хIаьта иштта депутаталла кандидат юкъера дIаваьннавале, нагахьа санна округе регистраци яьр цхьа кандидат мара веце.

Хоржама округе гIолла хоржамаш деш хьахиннар къоастаду окружной хоржама комиссе заседане, протокола тIа дIа а язду. Протокола кулгаш язду комиссе председателла, председателла заместителла, секретара, членаша, Центральни хоржамий комиссе дIа а дохьийт цо оттаяьча порядкагIа.

Хоржама округе гIолла хиннача хоржамех хьахиннар кепайоазон тIа доакх йоагIаш йолча хоржама комиссе. Цейтральни хоржама комиссе оттаяьча хана. Хоама тIа белгалдоаккх харжархой списка шта къъебихьа беррига граждана: мелб; кхаж тоссача дакъа лаьца харжархой мелб; депутаталла хIара кандидата тIехьа кхаж тессараши духьала кхаж тессараши мелб; нийса доаца бюллетенеш мелд, нийса йоацаш конверташка чуйоахча харжархой решенеш мел миссел я; хержача депутата тайпан цIи, ший цIи, дай цIи, цун должность (занятн), партийность, болх беш а вахаш а вола моттиг.

IX. РСФСР халкъа депутаташ харжара итогаш яреи уж кепатохареи порядок

Статья 51. РСФСР халкъа депутаташта регистраци яр.

РСФСР халкъа депутаташ харжара йолча Центральни хоржама комиссе хоржамий комиссешкара шийта хьакхаьчача протоколашка хьежжа регистраци ю хержачча РСФСР халкъа депутаташта.

Центральни хоржама комиссе хоржамаш нийса доацаш лоархI, нагахьа санна хоржамаш деча хана е кхаж тессараш дагарбеча хана, хоржамаш дарах хьахиннар къоастадеча хана ер Закон толхадеш моттиг хиннаяле. РСФСР халкъа депутата регистраци ца еш йита йиш а я.

Статья 52. РСФСР халкъа депутаташ харжара итогаш кепатохар.

БIарчча хьанйцача республике хиннача хоржамий итогех бола хоам а бу, алфавитни порядкагIа ше харжача хоржама округагара депутата тайпан цIи, ший цIи, дай цIи, должность (заняти), партийность, балха а вахара а моттиг тIайола харжача РСФСР халкъа депутатий список кепайоазон тIа арайоаккх Центральни хоржама комиссе итт денал тIех а ца йоалийташ.

Статья 53. РСФСР халкъа депутата удостоверени а наьхха тIа йоаллаю знак а.

Центральни хоржама комиссе регистраци яьча РСФСР халкъа депутатий список кепайоазон тIа арайоаккхачул тIехьагIа шин беттал дукхагIа ха ялалехьа.

Нагахьа санна шозлагIа хоржамаш дой халкъа депутаталла кандидаташ цIаьхха хила йиш йолаш бац цу хоржамаш долча хана эшшаш йола голосаш ца гулъяь РСФСР гражданаш.

ШозлагIа хоржамаш ду юкъара хоржамаш хинначул тIехьагIа шин беттал дукхагIа ха ялалехьа.

Нагахьа санна РСФСР халкъа депутат юхавоаккхе е РСФСР халкъа депутат волча сага бехк беш йола судебни приговор йоагIъяьрца дувзаденна депутатски полномочеш цунна тIехьа хиннабале.

Статья 54. Шозлагlа кхаж тассар.

Нагахьа санна хоржамий округе гIолла шиннел тIех РСФСР халкъа депутаталла кандидат харжа оттаваь хиннавале, хIаьта царех цхьаккха хержа а веце, округой комиссе решени ю дукхагIа тIехьа кхаж тесса хиннача депутаталла шин кандидата тIехьа округе шозлагIа кхаж тассарах. Цу решенех округой комиссе хоам бу Центральни хоржама комиссега, округерча харжархошка дIа а хайт. Хоржамий округе шозлагIа кхаж тосс шин кIира йолча ханал тIех а ца доалийташ укх Законо дIадехараш кхоачаш а деш. Шозлагlа кхаж тассарах бола хоам кепайоазон тIа арабоаккх.

РСФСР халкъа депутаталла кандидат хержалга лоархI, нагахьа санна шозлагIа кхаж тоссача хана кхыча кандидаташка диллача, кхаж тассара юкъе дакъа лоацаш хинна дукхагIбола харжархой цунна тIехьа хиннабале.

Статья 55. Шозлагlа ду хоржамаш.

Нагахьа санна хоржамий округе гIолла шиннел тIех РСФСР халкъа депутаталла кандидат харжа оттаваь хиннавале, хIаьта царех цхьаккха хержа а веце, е хоржама округе гIолла хоржамаш хиннарг па лоархIе, е нийса даь па лоархIе, е шозлагIа кхаж тессача хержа депутат къоаста ца лой, тIаккха Центральни хоржама комиссе округой хоржама комиссена гIадулл хоржама округе шозлагIа хоржамаш делга. Из деш цо решени е йиш я кердача составе округойи участковий хоржамий комиссеш харжара хьакъехьа. Кхаж тосс цу участкашка а юкъара хоржамаш дара оттаяьча харжархой спискаех а.

Хоржамий комиссеш вIашагIйохкилга, депутаталла кандидаташ белгалбелга а царна регистраци елга а, кхыйола мероприятеш чакхйоахилга ду укх Закона тIа оттаяьча подряджагIа. Шозлагlа хоржамаш дарах бола хоам кепайоазон тIа арабоаккх.

Шозлагlа хоржамаш ду юкъара хоржамаш хинначул тIехьагIа шин беттал дукхагIа ха ялалехьа.

Нагахьа санна шозлагIа хоржамаш дой халкъа депутаталла кандидаташ цIаьхха хила йиш йолаш бац цу хоржамаш долча хана эшшаш йола голосаш ца гулъяь РСФСР гражданаш.

Шозлагlа хоржамаш ду юкъара хоржамаш хинначул тIехьагIа шин беттал дукхагIа ха ялалехьа.

Нагахьа санна РСФСР халкъа депутат юхавоаккхе е РСФСР халкъа депутат волча сага бехк беш йола судебни приговор йоагIъяьрца дувзаденна депутатски полномочеш цунна тIехьа хиннабале.

Статья 55. Шозлагlа ду хоржамаш.

Нагахьа санна хоржамий округе гIолла шиннел тIех РСФСР халкъа депутаталла кандидат харжа оттаваь хиннавале, хIаьта царех цхьаккха хержа а веце, е хоржама округе гIолла хоржамаш хиннарг па лоархIе, е нийса даь па лоархIе, е шозлагIа кхаж тессача хержа депутат къоаста ца лой, тIаккха Центральни хоржама комиссе округой хоржама комиссена гIадулл хоржама округе шозлагIа хоржамаш делга. Из деш цо решени е йиш я кердача составе округойи участковий хоржамий комиссеш харжара хьакъехьа. Кхаж тосс цу участкашка а юкъара хоржамаш дара оттаяьча харжархой спискаех а.

Хоржамий комиссеш вIашагIйохкилга, депутаталла кандидаташ белгалбелга а

X. Шозлагlа кхаж тассар, шозлагlа хоржамаш дар, дIабаьннача депутаташта метта РСФСР халкъа депутаташ харжар

Статья 56. Юкъера дIабаьннаршта метта РСФСР халкъа депутаташ харжар.

Нагахьа санна РСФСР халкъа депутатий Съездо РСФСР цхьаболча депутатий полномочеш нийса ца лоархIе, хIаьта иштта депутат юхавоаккхе, кхыча бахьанех депутатски полномочеш кхоачашъелга ханал хьалха юкъагIдоаккхе йоагIаш йолча хоржамий округашка депутат дIаваьнна кхо бутт чакхбалалехьа керда хоржамаш де деза. Хоржама комиссе уж де ха хьакхача ши бутт хьалха, укх Законо дIадехараш кхоачашделга вIашtIехь а доах. Из деш округой хоржама комисси вIашагIйолл хоржамаш хилалехьа 50 ди хьалха, участкови яраш — хоржамаш хилалехьа бутт хьалха, депутаталла кандидаташта регистраци ю хоржамаш хилалехьа бутт хьалха.

Нагахьа санна РСФСР халкъа депутат РСФСР халкъа депутатий Съездо РСФСР цхьаболча депутатий полномочеш нийса ца лоархIе, хIаьта иштта депутат юхавоаккхе, кхыча бахьанех депутатски полномочеш кхоачашъелга ханал хьалха юкъагIдоаккхе йоагIаш йолча хоржамий округашка депутат дIаваьнна кхо бутт чакхбалалехьа керда хоржамаш де деза. Хоржама комиссе уж де ха хьакхача ши бутт хьалха, укх Законо дIадехараш кхоачашделга вIашtIехь а доах. Из деш округой хоржама комисси вIашагIйолл хоржамаш хилалехьа 50 ди хьалха, участкови яраш — хоржамаш хилалехьа бутт хьалха, депутаталла кандидаташта регистраци ю хоржамаш хилалехьа бутт хьалха.

Нагахьа санна РСФСР халкъа депутат РСФСР халкъа депутатий Съездо РСФСР цхьаболча депутатий полномочеш нийса ца лоархIе, хIаьта иштта депутат юхавоаккхе, кхыча бахьанех депутатски полномочеш кхоачашъелга ханал хьалха юкъагIдоаккхе йоагIаш йолча хоржамий округашка депутат дIаваьнна кхо бутт чакхбалалехьа керда хоржамаш де деза. Хоржама комиссе уж де ха хьакхача ши бутт хьалха, укх Законо дIадехараш кхоачашделга вIашtIехь а доах. Из деш округой хоржама комисси вIашагIйолл хоржамаш хилалехьа 50 ди хьалха, участкови яраш — хоржамаш хилалехьа бутт хьалха, депутаталла кандидаташта регистраци ю хоржамаш хилалехьа бутт хьалха.

Нагахьа санна РСФСР халкъа депутат РСФСР халкъа депутатий полномочеш чакхъяла шерал кIезигагIа ха йиса вале, дIаваьнначоа метта РСФСР керда халкъа депутат харжара хоржамаш диц.

Кхоанен сагото еш...

Керда дешара шу хьатIакхача дукха ха йисанц. Цу геттара лоархIамеча гIулакха малагIа кийчо яьй хар дукха дахар тхо Малгобекски районерча школашка.

Вайна ховш махиллара, МагIалбике а республика цхьацца районашка санна, лаьтта Iочутакхарах наха дукха зенаш хиннад. Зенаш ца хулаш школаш а йисяц. Дале а, района масштабашка диллача, школашта ницца доккха зенаш хиннадац. Цхьабакъда, цхьаьккха цхьа хIама-м да укхаза теркал ца деш дита йиш йоацаш — укх шера лаьтта Iочутакхарах наха докхий зенаш хилар бахьан долаш НГIАССР Министрий Совето бьча соцамех цхьаккха тайпара гIишлон материалаш хьожаяьяц школашта лаьрхIа. ХIаьта районера дуккха школаш геттара къаьна я. Дувца дезий-теш, вай хIанзарча хано дIадехарашка хьежжа уж йоацилга? Лохига, эIамига кораш долаш, бьде я цхьайолча школай классашка. 1974 шера хьалъяьраш а Iочухарцаш латт...

Вай бераш — вай кхоане я. ХIаьта кхоанарча денна сагото тахан е езаш да вай. Бераша луш бола кхетам, дувцарах а доацаш, дуккагIча дакъе, вай воаш леладеча гIулакхех тийша ба. Цу хьакъехьа вай массане деш дола гIулакхаш юкъара цхьана де дезаш да, дIан-хьан ца дехкаш, сон-сон декхарийла вац а ца яхаш...

МагIалбикера № 3 йола юкъера школа. Цу дийнахьа кердача дешара шерага кийчо мишта ю дувцар духьа а, кхыдола тIехьдаха йиш йоаца дешаш къоастадар духьа а гулбенчабар цига районе мел йолча школай директораш.

Школашта ремонт яра ухх шера, цIакхха ца хиннача тайпара дукха — 300 эзар сом деннад халхъа образование министерствос, 50 эзар сом — горисполкомо. Ахча хиларах фу пайда ба, подрядчикаша шоашта тIаийца декхараш кхоачашдеш ца хилча.

Школашта ремонт елга дIатIайцар шоашта «Чечингжилграждандстрой» яхача треста Малгобекски РСУ болхлоша (участка начальник нов. Х. Гетагажев). Кхаъ школе: Даби-Юртарча № 14, СоагIапчара № 19, МагIалбикерча № 20 йолча юкъерча школашка — капитални ремонт е декхарийла ба уж. Шоашта цу гIулакха дIахийца мел долча ахчах 20 процентах мара пайда ийцабац цар. Вешта аьлча, де мел дезаш долча гIулакхех (тховнаш тоадара, пенашта штукатурка яра, столярни балхаш) отделочни балхаш мара даьдац. Кхыдола балхаш маца дергда ховш а дац. МагIалбикерча № 20 йолча школе тхо дахача — корндорачара хьалдаьха, Iотоханза уйнаш дар, хувцанза кораш, наIараш яр. Эггара хьал ха де дезаш дар — тховнаш тоаделга. Школана капитални ремонт яра хьожадаьча 113 эзар сомах 19 эзар сома маьхе дола балхаш мара даьдац. Цхьабакъда, укх тIехьхьарча 15 шера школа директор С. Г. Зосим гIортарах, кхоачашде таро а йоацаш хинна дош — йIовхал луш йоаца системаш хувца вIаштIехьдаьлар. Уж дика а йиллача хана а хийцар «Теплотехник» яхача кооперативо (председатель К. М. Матиев).

Даби-Юртара № 14 йолча юкъерча школе капитални ремонт яра гIулакх ханнахьа дIадола а ца деш, геттара гаьна даькхар. Цу хьакъехьа лаьца шозза дийцар районни «Ленина байракх» яхача газета тIа. Дуккхаза из дош горисполкома заседанешка дийцачул тIехьагIа мара доладинзар РСУ болхлоша цу объектера шоай балхащ. Вешта аьлча, 1 июле мара. Долче, цу гIулаяха лаьрхIа хьожадаьр 50 эзар сом долча 2500 сома маьха мара даьдац балхаш.

Цу РСУ-с ремонт е езача, 320 дешархочоа лаьрхIача цхьаьккха цхьан школе а хилар тхо. Из я СоагIапчара № 19 йола юкъера школа (директор нов. К. Р. Боков). Цу школе РСУ болхлой декхарийла бар тховна тIа шифер йилла, канализаце, йIовхал луш йола системаш, электричество йилла. Школан коа Iалаьмате дукха гIишлон нувхаш, шиферен кирпишкийн гаргаш, йост я. Капитальни ремонт яр дукха школана хьожадаьча 64 эзар сомах 15 эзар сома маьха мара даьдац балхаш.

СоагIапчара № 8 йолча 8 — шерарча школера ремонт чакхъяла йоалаш яр. Школа ше а яцар кхы бIарг беларгболчарех, хIана аьлча, из 1924 шера хьалъяь я. Цул совгIа, цун сурт тоадеш дацар пенаштен уйнаштен хьекха бьде-сийна басар.

М. Д. Бамбатов директор волча Пседахерча № 7 йолча юкъерча школе чура ремонт чакхъяьнна дукха ха я. Амма, укхаза а тахан-кхоана тховна тIа шифер йилла езаш да гIулакх. Из болх шийна тIаийцаб «Назрановская» яхача кооперативно-гIишлон фирмас. Лакхе вай мааллара, гIишлон материалаш школашта хьожаяь ца хиларах шоай доалахьа уж йолаш йолча фирмашта ремонт яра гIулакх дIатIа ца лоша цу объектера шоай балхащ. Вешта аьлча, 1 июле мара. Долче, цу гIулаяха лаьрхIа хьожадаьр 50 эзар сом долча 2500 сома маьха мара даьдац балхаш.

Цу РСУ-с ремонт е езача, 320 дешархочоа лаьрхIача цхьаьккха цхьан школе а хилар тхо. Из я СоагIапчара № 19 йола юкъера школа (директор нов. К. Р. Боков). Цу школе РСУ болхлой декхарийла бар тховна тIа шифер йилла, канализаце, йIовхал луш йола системаш, электричество йилла. Школан коа Iалаьмате дукха гIишлон нувхаш, шиферен кирпишкийн гаргаш, йост я. Капитальни ремонт яр дукха школана хьожадаьча 64 эзар сомах 15 эзар сома маьха мара даьдац балхаш.

СоагIапчара № 8 йолча 8 — шерарча школера ремонт чакхъяла йоалаш яр. Школа ше а яцар кхы бIарг беларгболчарех, хIана аьлча, из 1924 шера хьалъяь я. Цул совгIа, цун сурт тоадеш дацар пенаштен уйнаштен хьекха бьде-сийна басар.

М. Д. Бамбатов директор волча Пседахерча № 7 йолча юкъерча школе чура ремонт чакхъяьнна дукха ха я. Амма, укхаза а тахан-кхоана тховна тIа шифер йилла езаш да гIулакх. Из болх шийна тIаийцаб «Назрановская» яхача кооперативно-гIишлон фирмас. Лакхе вай мааллара, гIишлон материалаш школашта хьожаяь ца хиларах шоай доалахьа уж йолаш йолча фирмашта ремонт яра гIулакх дIатIа ца диллача ялац школаш. Болхлой бригада балхаш де йолаеннай, цхьабакъда, шифер, хьу, цу гIулакха цхьана де дезаш да, оборудоване гуш-м яцар коа. «Чечингжилграждандстрой» яха ча треста РСУ масал кооператораша хьаллоацарг ца хиларах тешаш йоаш.

Ухаза белгал ца даькхача далац цхьаьккха а. Кооперативни кIийлен тIа вIашагIъелла ший боахама-эксплуатационни контора йолаш я Гороно капитальни ремонт елга дIадехаш йоацача школашка шоай нисанца текущи ремонт яьй цу кооперативо.

Биззача боараме, ремонт чакхъяьннай Пседахерча 8-шерарча (директор Х. Х. Цечоев), Инаркъерча № 12 йолча юкъерча (директор М. А. Картоева), № 23 йолча 8-шерарча (директор Яндиев М. Т.) школашка. Цхьабакъда, № 23 йолча школера коа-карт цхьацца кулгаш тоха дезаш да: школана гонахьара карт геттара тишъенна я, коа асфальт биллабац. Ницца ремонт чакхъяьнна, дешархой тIаэца кийча яр МагIалбикера № 3 йола юкъера школа. Цхьабакъда, укхаза ший белгалонаш я. Лаьтта IотеIаш хиларах шера шоззакхозза тоае езаш хул школа. Цу даькъе школай хьашташка дика хьожаш ва Вознесеновски газ чакхйоакхаш йолча производства кулгалхо Т. Б. Ногаевский.

Новый Редантера № 24 йолча 8-шерарча школах лаьца къаьстта ала деза. Из школа хьалъяьй 1974 шера. КхоалагIа шу да корпус чухьарца латта. Цун ший истори да. Дуккхаза дувцарах, хала-атта школай корпус юхаметтаоттаяра балхаша проект оттайир. Проект оттаяьчул тIехьагIа «Чечингагропромстрой» яхача объединенена тIадиллар уж балхаш делга. Болхлой хьабаьхка, корпуса цхьа даька Iохоарцаде болабелар. Цхьаха йоаллаше «Грозныйархпроект» яхача организацес (директор н. Р. А.-Г. Гойгов) оттаяь хиннача проекта тIа гIадаташ кораднр. Балхаш цу сахьате соцадир. Сов дукха гIалаташ хиларах кхоза юхаяхьийтар из проект подрядчикаша.

Цул тIехьагIа, шозза юха а баьхка, «Малгобекский» яхача МСО болхлоша корпуса пеная Iохоарцадеш лоацача хана балхаш дир. ХIаьта хIанз? Аханера кхаччалца дохадаь пеная а долаш латт школа корпус, бехктокхамеча болхлошта тIехьтохам беш санна. Эрна доадеш, михага дIакхувсаш латт цу школага дIадахийтар. ХIана аьлча, михон IотIаделхача догIашеи дIакхоачашдергда «болхлоша »кхоачаш ца деш дитар. Ахча эрна доадечул аттагIа децарий школай корпус тоаяь, шоай бераша из дIаелча?

Школай, моттигерча Iаьдалий кулгалхой шоайла бехкаш дIатIа-хьатIа дехкаш баггIаше, ха дIаяхай. Масехк ди мара дисадац, школашка кердача дешара шу дIадоладала. Долче, юха а къаьнарча тайпара дIадоладергда гIулакх: ремонт йинза йисача школе деша ховшаргда бераш, царна мича хов хьастамаш, улгаш, басар хIана дац, уж мича дахад.

Дика, ший ханнахьа ремонт чакх а ца йоаккхаш йитача, гIирсаш кхы а дукхагIа тишлу, коммуникацеш талх. ТIаккха дуккха халагIа хург мадий уж тоаде.

М. С. МУРГУСТОВ, МагIалбикерча ГОРОНО заведующий.
С. МЕЖИДОВ, ВЛКСМ горкома отдела заведующий.
Р. ПЛИЕВА, корр.

БЕРКАТЕ КЪАХЬЕГАРАХ...

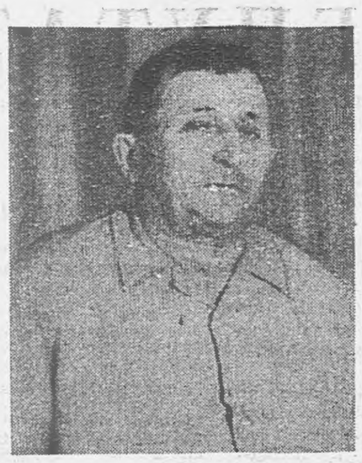

Сунженски районе бахача наха вовзаш ва Ферзаули гIаьзмахьмий Нохчо. Наха из вовзар дувзаденна да, цо дика къахьегарца, цун оамалаш дика хиларца. 1946 шера, ше Павлодарски областе вахача хана, Щербаковски МТС трактористий курсаш яьхай цо. Цул тIехьагIа, 1951 шерага кхаччалца, «Красный пахарь» яхача колхозе трактористалла болх беш хиннав из.

ДIахо балха тIа нийслу Нохчо Южно-Казахстански областе уллача «Житасай» яхача колхозе боамбий боаккхача звеньевой а волаш — 1954 шерага кхаччалца. Цига езалу цунна хозача спбатехь йола къона кхалсаг Базо Дудаева. Царех маря сесаги хул. Чимнете автошкола яьккхачул тIехьагIа, 1957 шерага кхаччалца шофер а волаш болх бу.

1957 шу долалуча хана арадаьннача Указах, вайнаьха Кавказе бахка бокъо яьлар. Шоай юрта — Арште цIавоагIа Нохчо. Хала дар цунна талха юрт бIаргаяйча, дехадар дукха цIеношка, юрта юкъе тIаяьнна латтар йоархIаш, халла мара гуш дацар наькъа такалгаш а. Нестеровкерча колхоза цхьа бригада яр юрта уллаш, кхы хIама а дацар.

Арште цIабаьхкача наха 1958 шера вIашагIъеллар колхоз «Восход». Цу гIулакха чIоагIа къахьегаш хилар Нохчо. Колхоза эшар механизатораш. Хьалхара трактор хьа а йица, лаьтта аха волаверлар из. Шофер, завхоз, парторганизаце секретарь волаш къахьег цо 1965 шу хьатIадалцца. Цу шера говзал лакхъе курсашка Махачкале хьожаву из.

Курсашкара цIавеча парторганизаце секретарь, шурий-товарни ферма кулгалхо, механик волаш дика кхоачашду цо ший декхараш. 1974 шера халкъа депутаташа хержар Нохчо Арштински юрта Совета председателалла. Цу хана денз. юрта совета дика доал деш, из хьалхарча мугIарашка доаттаеш, наьха хьашташ кхоачашдеш хьавоагIа Нохчо.

Укх тIехьарча 15 шера юрта кхоачамбоацараш хиннадац. Дулхеи, шурен. фуийн планаш 110 — 115 проц. кхоачашъяьй, 11 пятилетка итогаш яьча районе хьалхара моттиг елар юрта совета, хьалъяьй дукха гIишлош, тоадаьд наькъаш.

26 шера болх беш я цун сесаг Базо. ХIана ветлечебнице санитарка я из. Нийсача новкъа болх цар дезал, даси нанаси бенна кхетам хьайцаб цар. Воi Iийса Омски автошколе, Iумар — Омски политехнически институте, Iаьла — Махачкалински медицински институте дешаш ба, хIаьта мехкарий Губаний. Тамаран Грозненски медицинскн институт дийшачул тIехьагIа болх беш ба, Грозненски кооперативни техникум а яькхха болх беш я Ламара яха йиIиг а.

Дукхача шерашка беркате къахьегаш хиннав коммунист Нохчо Ферзаули. Цунна дукха медалаш еннай. 1989 шера июнь бетта арадаьннача Нохч-ГIалгIай АССР Лакхехьарча Совета Президиума Указа тIа йоах: «Советски органашка дукхача шерашка беркате болх барахи, общественни вахаре хьинаре дакъа лацарахи Нохч-ГIалгIай АССР Лакхехьарча Совета Президиума Сийлен грамота лойла Ферзаули ГIаьзмахьмий Нохчочоа — халкъа депутатий Арштински юрта Совета исполкома председателя».

Т. ХАШИЕВ.

ШОКЪ ЯРА ДУХЬАЛАРА МОЛХАШ

Шокъ ярах верзаве йиш йий-теш саг? Цу хаттаро, хетаргахьа, велакъажар дакха мег шун юхь тIа. Дале а, ФРГ кагирхой, дезалий, кхалнаьха, унахцIенонна гIулакхий министерстве из дош ма могта цIенхаштагIа къоастаде гIерт.

«Цхьа кулг долча бандита» (ишта цIн тиллай уххаза игровой автоматех) рычаг дIа ца хецаш, сахьаташ дIадахьа, хIанзхIанз аьттув баргбацар-теш яхаш, сатувсаш, карточни истолашта юхе бийсаш яха могаш бола нах ба цун «пациенташ»...

Ший керттера низ тIаберзабу министерствос 54 малхбузехьен-германски городашка йолча «шоашта гIо дара группашта». Цига унахошта комплексни дарба ду. Дарба дара къайленаш кепатоха лаьрхIад укх гуррахьа. ХIанз кепатеха, дIайовзийта йиш еций уж? ГIулакх миштад аьлча, хIанз а тIехьа министерстванеи, тамашне хете а, ший тайпара дарбанхой роль дIахьош болча игорни бизнеса викалаштеи юкъе ший тайпара йола соглашени оттаяь яьннаяц.

СЕМЕНОВ Александр, ТАСС корр.

ГАЬНА БАЬННА КЪОВСАМ

Гаьннара хьадоагIаш да лохехьа вай дувцаргдар. 1977 шера Сунженски РОВД болхлой С. Хачукаев, О. Батыгов, М-Г. Темерханов керте а латташ, 29 саго кулгаш а яздаь, СССР Генеральни прокурорага жалоба язйир Орджоникидзевски станице вахача Батыгов Махьмада ИсмаIалийна духьала нахах доацар дувцаш, ши сесаг йоалаяь а ца доагIаше пенси ийдеш а ва из. аьнна.

1988 шера 10 феврале Орджоникидзевски станица ДК хилар участкови инспекторий отчет довца бахача наьха сход. Цхьабакъда, станични Совета председателя а цуп заместителя а кхоачамбанзар цох: цига а вийцар дуккхача наьха зуламаш хьагучадьха И. Батыгов. Сходе къамаьлаш дьча цхьабараша из бехктохаме оза веза, хьаштдале, юртара дIавахийта веза а, йоахар. Сходо соцам бир: Батыгова дош прокуратуре дIачуле, аьнна.

Прокуратурас из дош техкача гучадаьлар, И. Батыгов бехке ца хилар а цунна духьала къамаьлаш даьраш харц болга а.

1988 шера 3 августа Орджоникидзевски станица № 3 йолча школе гулйир цхьаьккха сход. Из хетаяьяр Гудермесски биохимзавод хьалъяра. Бакъда, цига а И. Батыгов ца вийцача Iебалан-зар. Шоашта жалобаш язъю, яхаш, И. Батыгов кхычахьа дIавахийтар, уголовни бехктохаме озилга дехар цар.

Iаьдалага гIолла И. Батыгов шоашта бIехве ца мегачул тIехьагIа, соахка августа 12 а туркхаша а чIоагIо йир из юртах дIаходаве.

Юхьера а 1988 шера 14 декабре Сунженски халкъа судо дийцар И. Батыгов доацар дийца О. Баркинхоев, А. Бекботов, М. Махлоев, Д. Чанчев, А. Темирханов, кхыбараш бехктохаме озара дош. Суде Баркинхоева, Бекботова, Махлоева, Чанчева, кхычар мукIарал дир И. Батыгов шин сесагаца вах, ца доагIаш пенси ийду, яхаш шоаш дийцар харц хиларах, шоаш цу тайпара хIама кхы дергдац, аьнна, дош а делара.

Лаккхе бийдача наха духьалара уголовни дош содадир халкъа судо, ужи И. Батыгови тайна хилар терзал а деш.

Зуламеча гIулакхашта духьала ваьннар, моллагIча тайпара ваькхха а, наха хьалхашка, юрта хьалхашка йирча ваккха гIертараш хIанз а юхасовцаш бац. Маца чакхбарга-хьогI бIаьхбенна из къовсам?

М. МУРДАЛОВ.

Редактора зам. М. М. ХАМХОЕВ.

ТЕЛЕВИДЕНИ

24 АВГУСТ, ЕРА

I ПРОГРАММА

6.30 — 120 минот.
8.35 — Мультфильмаш.
9.00 — «Они сражались за Родину» яха художественни фильм. 2-гIа серн.
10.15 — «Бека, пандар!».
10.30 — Киножюриссераца Г. Франкаца Останкина Концертни студе вIашагIихетар.
13.00 — Ф. Листа произведенеш: дIалоях РСФСР халкъа артиста Р. Керера.
15.35 — «Каникулы Петрова и Васечкина. Обыкновенные и невероятные» яха бераша дола фильм. 2-гIа серн.
16.45 — Мехна телестудей документальни фильмай премьера.
17.25 — «...Яхайтта шу даланзен бокхкагIен».
18.10 — «Телевизо». Журнал.
18.40 — Бокхкийчарна долча мультфильма премьера.
18.45, 23.10 — «Тахан дукнех тIа».
19.00 — «Земля души моей» яха Пятигорскера передача.
19.35 — А. Платонов. «14 красных избушек» яха К. Маркса цIерагIча Саратовски Академически драматически театра спектакль. Премьера.
21.00 — «Ха».
21.40 — Спектакла дIахододар.
23.25 — «Илли-89».

II ПРОГРАММА

8.00 — Iуйрийнара гимнастика.
8.20 — Поэзи. П. Антакольский.
9.30 — Испански мотт. Iомабу 1-ра шу.
10.00 — Мультфильмаш.
10.30 — «Тхо лаха долх».
11.00, 13.00, 23.10 — «Кердадараш».
11.10 — «Четыре танкиста и собака». яха художественни фильм. 18-гIа серн.
12.10 — Дукнех халкъашта юкъерча конкурс лауреат М. Безверхний. (ЧIондарг).
12.30 — Испански мотт. Iомабу 2-гIа шу.
13.10 — «Встреча» яха художественни фильм.
14.15 — Документальни фильм.
15.45 — Документальни фильм.
17.00 — Информационни программа (гIалгIай меттала).
17.10 — «Доакъера тIехьа, ялата тIехьа санна» (гIалгIай меттала).
17.30 — «Без году неделя» яха художественни фильм.
18.45 — Алхан-Чуртски канала 50 шу дузаш. «Канал «Алхан-Чурт» яха телевидене Грозненски студе фильм.
19.00 — Информационно-музыкальни программа.
19.25 — Документальни фильм.
19.40 — «Есть ли выход из кризиса» яха передача.
20.00 — «Бийса даькъала хийла шун, бераш!».
20.15 — «Арена» яха спортивни программа.
21.00 — «Ха».
21.40 — Иллюзион. «Так я пришел» яха художественни фильм. (Венгри, 1965 шу). Духьашха.
23.20 — Волейбол. В. И. Савина дагалоацама дунен халкъашта юкъера турнир. Маiанах. Бразиле сборни — СССР сборни.

25 АВГУСТ, ПIАЬРАСКА

I ПРОГРАММА

6.30 — 120 мино.
8.35 — Мультфильмаш.
9.00 — «Ялли-89».
10.10 — А. Платонов. «14 красных избушек» яха бераша дола фильм. 2-гIа серн.
13.00 — «Даха. Лаьтта!».
15.35 — «Веселые истории» яха бераша дола фильм.
17.00 — ССР Союза Паччахьалкхен камерни оркестр.
17.25 — «Илма: теори, эксперимент, практика».
18.10 — Интерсигнал.
18.40, 23.30 — «Тахан дукнех тIа».
18.55 — «После стачки» яха Кемеровера репортаж.
19.15 — Оаш дехарах юхагойтар. Лораца-психотерапевтаца А. М. Кашпировскица Останкина Концертни студе вIашагIихетар.
21.00 — «Ха».
21.40 — «Из хиннад... хиннад...».
22.00 — Духьхьаяха ЦТ экрана тIа. «Осень» яха художественни фильм.
23.45 — Документальни фильма премьера.

II ПРОГРАММА

8.00 — Iуйрийнара гимнастика.
8.20 — Iилма-довзийтара фильм.
9.20 — Английсчн мотт. Iомабу 1-ра шу.
9.50 — «Потешки» яха представленн.
10.20 — Художничкех дола дувцараш. А. Саврасов.
11.00, 13.00 — «Кердадараш».
11.10 — «Четыре танкиста и собака» яха художественни фильм. 19-гIа серн.
12.05 — Мультфил: маш.
12.30 — Английски мотт. Iомаб 2-гIа шу.
13.10 — «Так я пришел» яха художественни фильм.
14.40 — Ритмически гимнастика.
16.45 — Информационни программа (нохчий меттала).
16.55 — Телефильм.
17.15 — «Со — хьехархо» (нохчий меттала).
17.35 — «Назрановски района культура болхлой хьаймни конференце итогаш» (гIалгIай меттала).
18.05 — «Гражданскн оборонах. Шун хаттарашта жоп лу НГIАССР ГО штаба начальника заместителя Н. Вагапова.
18.25 — Фильм реклама.
18.30 — Информационно-музыкальни программа.
18.55 — «СПТУ-3 хьех шо».
19.00 — «Шоана фу хет» (нохчий меттала). Прямой передача. Телефонаш: 22-93-92, 22-26-68, 22-01-65.
20.00 — «Бийса даькъала хийла шун, бераш!».
20.15 — Универсиада. Дорригдунен студенчески ловзараш. Баскетбол. Маiанах. СССР сборни — Канада сборни. ФРГ-ра передача.
20.55 — Реклама.
21.00 — «Ха».
21.40 — Вай беш.
22.10 — М. Мусоргский. «Борис Годунов» яхача оперера сценаш.
23.30 — НТМ. Информационни выпуск.

Хьамсара кагий нахи мехкарийн!

Н. Демина цIерагIча № 2 йолча Грозненски юкъерча городской профессионально-технически училища деша хьех шо ер специальносташ караерзае:

Итт класс чакхъяьккхараш:

1. Технологически установкай оператор, компрессорни машинист. Стипенди — 72 сом.
2. Химически анализа лаборант. Стипенди — 30 сом.
3. Промышленни оборудованена ремонт яра вола электромонтер. Стипенди — 72 сом.
4. Электросварщик, технологически оборудованена ремонт яра вола слесарь. Стипенди — 72 сом.
5. Приборист. Стипенди — 30 сом.
6. ЭВМ оператор. Стипенди — 30 сом.
7. Столяр (мебель хьаяра лаьрхIа). Стипенди — 30 сом.

Дешара ха — 10 бутт.

БархI класс чакхъяьккхараш.

1. Технологически процессий оператор-лаборант.
2. Промышленни оборудованена ремонт яра вола электромонтер.
3. Электрогазосварщик.
4. Счетно-вычислительни машинашта ремонт а гIулакх а дара вола электромеханик.
5. КИП-а слесарь.
6. Столяр (художественни мебель хьаяра лаьрхIа).

Дешара ха 1—2 шу.

Дешархой дерригнена паччахьалкхено Iалашбу.

Деша овтташ ер каьхаташ эш: паспорт (ваь хиларах дола тешал), медицински справка (№ 086-у). вахача моттигера справка, характеристика, дешарах дола аттестат е тешал.

Училища адрес: г. Грозный, Индустриальни ул., 10. №№ 2, 5 йолча трамвайшца «Пожарка» яхачз остановке кхаччалца ваха веза.

Телефонаш: 26-48-15, 26-48-18.

Деша дувла!

ГIишлонхочун професси — сийдолаш професси я! «Чечингагропромстрой» яхача объединене базерча.

№ 13 йолча профтехучилищас

Кердача дешара шера дешархой хьаэцарах хоам бу.

1. Юртбоахама гIишлон мастера,
2. Столяра-плотника,
3. Электрогазосварщика,
4. Швея-моториста.
5. Секретарь-машинисткай,

говзал а, юкъера образовани а, цу даькъе смежни специальносташ а эца безам бола кагий нахи мехкарийн бахкар дех оаха учлище.

Училище дIаоц 8—10 класс яькхха бола кагирхой.

Дешархой мах бала ца безаш кхачанца, парадни формаца, спецбарзкъашца, общежитена Iалашбу.

Дешача хана, производственни практика чакхйоаккхаш даькхача алапех 50 процент дешархошта дIалу.

Училище деша безам баршта лаьрхIа училище болх беш я предметни, технически. халхара. инструментальни кружокаши спортивни секцеши. Профтехучилище чакхъяькхкхаршта хержача профессех разряд ялара тешал деш йола дипломи юкъера образовани хиларах дола аттестатн лу, цул совгIа, шоаш хержача профессех производстве болх бе а хьожабу уж.

ТIехдика дешаш, училище чакхъяькхкхараш мехка вузашкеи техникумашкеи льготни кIийлен тIа деша баха бокъо йолаш ба.

Дешара ха: 8 класс яькхкхаршта — 3 шу, 10 класс яькхкхаршта — 1 шу.

Занятеш дIайолалу 1 сентябре.

Училище деша оттаршта укх тайпара документаш эш: директора цIерагIа язъяь йола заявлени. дийша хиларах дола документ (тешал е аттестат), тIехьарча хана болх бабчара е дийшачара характеристика, медицински справка, 3х4 боарам а болаш дола 4 сурт.

Училище адрес: НГIАССР, г. Грозный, пос. Мичурина, ул. Албогачиева, 30. Училище кхаччалца № 27 йолча автобусаца «Конечная» яхача остановке кхаччалца дIаваха веза.

Хьамсара новкъостий!

Нохч - ГIалгIай АССР Паччахьалкхен филармонес 1989 шера 15 сентябре директор - худрук конкурсни кIийлен тIа хоржаш хиларах бола хоам бу.

Хоржамашка дакъа лаца безам бараша пр. Орджоникидзе, № 101 адресагIа йолча филармоне кадрий отделе дола хоам бу.

Телефон: 22-89-65.

Претенденташ лакхера специални образовани йолаш хила беза.

Заявленеш ухх шера 1 сентябре кхаччалца хьайийо.

Нохч-ГIалгIай АССР.

РАДИО

24 АВГУСТ, ЕРА

7.15 — Сихдалара барган статаш.
7.25 — 7.35 — Хоамаш. Хаоттам.
7.45 — Передачай программа.
7.50 — 8.00 — Республикански газетий обзор.
8.15 — 8.45 — Искусствоца нхетам балар (нохчий меттала).
11.15 — Халкъа хьаькъала хьаст (нохчий меттала).
11.30 — Боахам делабе цаховчар адресаш.
11.45 — 12.00 — «Ханал хьалхабьнараш» (гIалгIай меттала).
15.15 — 15.30 — «Юрта вахар» (гIалгIай меттала).
17.15 — Передачай программа. Хаоттам
17.16 — Музыка (гIалгIай меттала).
18.00 — Керда хоамаш.
18.10 — Керда хоамаш (нохчий меттала).
18.20 — Керда хоамаш (гIалгIай меттала).
18.30 — Хоамаш.
18.40 — «Цхьоарlо чоагIъе». Беседа (гIалгIай меттала).
18.55 — 19.00 — Музыка.

25 АВГУСТ, ПIАЬРАСКА

7.15 — «Юрта Iуйренаш».
7.30 — Хоамаш. Хаоттам.
7.45 — Передачай программа.
7.50 — 8.00 — Республикански газетий обзор.
8.15 — Музей — духовни культура хранилище (нохчий меттала).
8.35 — 8.45 — Музыка.
11.15 — 12.00 — Художественни самодеятельноста доакъошхой концерт (нохчий меттала)
15.15 — 15.30 — Музыка (гIалгIай меттала).
17.15 — Передачай программа. Хаоттам.
17.16 — «Юрта вахар» (гIалгIай меттала).
17.31 — «Цlе сийгаш» (гIалгIай меттала).
17.46 — Концерт.
18.00 — Керда хоамаш.
18.10 — Керда хоамаш (нохчий меттала).
18.20 — Керда хоамаш (гIалгIай меттала).
18.30 — Хоамаш.
18.40 — 19.00 — Бек дечик-пандар (нохчий меттала).

Хьамсара новкъостий!

Диц ма ле 1990 шера шоашта

«СЕРДАЛО»

газет ханнахьа яздайта

Газет язду «Союзпечата» ерригача отделенешкеи агентствашкеи, предприятешкарча, учрежденешкарча, организацешкарча общественни уполномоченнеша.

Шера газет яздайтара мах 4 соми 8 кепиги ба. Кхоаненга дехкаш тIехьа ца а доахаш «Сердало» газет яздайта шоашта!

ТХА АДРЕС: 364907, г. Грозный, Маяковски, ул. 92. Телефонаш: редактора — 22-45-57; редактора заместителя — 22-85-07; бехктохкама секретара — 22-84-68; отделий: партийни вахара — 22-53-12, промышленностен транспортен — 22-75-81, 22-65-01; юрта боахама — 22-47-84, 22-90-66; культура — 22-64-75. 22-75-78; письмой — 22-85-64; машинописни бюро—22-89-51; корректорски — 22-89-88.

НАШ АДРЕС: 364907, г. Грозный, ул. Маяковского, 92. Телефоны: редактора — 22-45-57; заместителя редактора — 22-85-07; ответственного секретаря — 22-84-68; отделов: партийной жизни — 22-53-12, 22-54-04; промышленности и транспорта — 22-75-81; 22-65-01; сельского хозяйства — 22-90-66; 22-47-84; культуры — 22-64-75; 12-75-78; писем — 22-85-64; машинописное бюро — 22-89-51; корректорская — 22-89-88.

Газет арадувл шинареи, ереи, шоаттеи деношка

СФ00282. «Грозненский рабочий» издательства типографи, Маяковске, 92.

Типография издательства «Грозненский рабочий», ул. Маяковского, 92. Заказ № 2673.